

**WOJEWÓDZTWO WIELKOPOLSKIE**

---

**GMINA ŻELAZKÓW**

**PROGNOZA ODDZIAŁYWANIA NA ŚRODOWISKO  
USTALEŃ ZMIANY  
MIEJSCOWEGO PLANU ZAGOSPODAROWANIA  
PRZESTRZENNEGO TERENU POŁOŻONEGO W MIEJSCOWOŚCI  
WOJCIECHÓWKA GMINA ŻELAZKÓW,  
OBEJMUJĄCEGO DZIAŁKĘ O NR EWID. 55/5**

**Autor opracowania**

mgr Jadwiga Koryńska

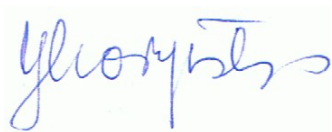

**\*Prognoza uwzględnia zmiany wynikające z dokonanych uzgodnień i uzyskanych opinii**

**KALISZ-ŻELAZKÓW, 22 SIERPIEŃ/15 LISTOPAD 2023 R\*.**

---

ZLECENIODAWCA: WÓJT GMINY ŻELAZKÓW

## SPIS TREŚCI

<b>I. Wstęp</b>	<b>4</b>
1. Podstawy formalno – prawne	4
2. Cel, przedmiot i zakres prognozy	4
3. Metoda opracowania i wykorzystane materiały	6
<b>II. Informacje o zawartości i głównych celach projektu miejscowego planu zagospodarowania przestrzennego i jego powiązań z innymi dokumentami</b>	<b>8</b>
1. Zawartość projektu miejscowego planu zagospodarowania przestrzennego	8
2. Cele projektowanego planu zagospodarowania przestrzennego	8
3. Powiązania planu z innymi dokumentami	9
<b>III. Analiza uwarunkowań przyrodniczych i ocena stanu środowiska oraz potencjalnych zmian tego stanu w przypadku braku realizacji projektowanego planu</b>	<b>11</b>
1. Aktualne zagospodarowanie i użytkowanie terenu	11
2. Charakterystyka środowiska przyrodniczego i kulturowego wynikająca z opracowania ekofizjograficznego	13
3. Powiązania przyrodnicze terenu planu zagospodarowania przestrzennego z szerszym otoczeniem	20
4. Ocena istniejącego stanu środowiska, w tym na obszarach objętych przewidywanym znaczącym oddziaływaniem	20
4.1. Degradacja powierzchni ziemi i gleby	20
4.2. Jakość wód powierzchniowych i podziemnych	21
4.3. Zagrożenie powodziowe	24
4.4. Osuwanie się mas ziemnych	25
4.5. Zanieczyszczenie powietrza	25
4.6. Zagrożenie klimatu akustycznego	27
4.7. Gospodarka odpadami	27
4.8. Promieniowanie elektromagnetyczne	27
5.9. Poważne awarie	27
5. Potencjalne zmiany środowiska w przypadku braku realizacji projektu planu	28
<b>IV. Istniejące problemy ochrony środowiska istotne z punktu widzenia realizacji ustaleń planu w szczególności dotyczące obszarów podlegających ochronie na podstawie ustawy z dnia 16 kwietnia 2004 r. o ochronie przyrody</b>	<b>28</b>
<b>V. Cele ochrony środowiska ustanowione na szczeblu międzynarodowym, wspólnotowym i krajowym istotne z punktu widzenia projektowanego planu zagospodarowania przestrzennego oraz sposoby, w jakich te cele i inne problemy środowiska zostały uwzględnione podczas opracowywania planu</b>	<b>29</b>
<b>VI. Ogólna charakterystyka ustaleń zawartych w projekcie planu zagospodarowania przestrzennego</b>	<b>36</b>
<b>VII. Przewidywane znaczące oddziaływanie ustaleń projektu planu, w tym oddziaływań bezpośrednich, pośrednich, wtórnych, skumulowanych,</b>	<b>38</b>

<b>krótkoterminowych, średnioterminowych i długoterminowych, stałych i chwilowych oraz pozytywnych i negatywnych na obszary cenne przyrodniczo objęte ochroną prawną, w tym na cele i przedmiot ochrony obszaru Natura 2000 oraz na integralność tego obszaru, a także na środowisko</b>	
1. Ocena wpływu proponowanych rozwiązań zawartych w planie na obszary cenne przyrodniczo objęte ochroną prawną, w tym na cele i przedmiot ochrony obszaru Natura 2000 oraz na integralność tego obszaru	38
2. Ocena wpływu przewidywanych znaczących oddziaływań ustaleń projektu planu na poszczególne komponenty środowiska	39
2.1. Oddziaływanie na różnorodność biologiczną, świat roślin i zwierząt	40
2.2. Oddziaływanie na powierzchnię ziemi łącznie z glebą	41
2.3. Oddziaływanie na wody powierzchniowe i podziemne	42
2.4. Oddziaływanie na powietrze atmosferyczne i klimat	44
2.5. Oddziaływanie na klimat akustyczny	46
2.6. Oddziaływanie na krajobraz	47
2.7. Oddziaływanie pola elektromagnetycznego	48
2.8. Oddziaływanie na zabytki i dobra kultury	49
2.9. Ocena zagrożeń dla zdrowia ludzi i dobra materialne	49
2.10. Oddziaływanie na zasoby naturalne	50
2.11. Pozostałe zagrożenia dla środowiska wynikające z ustaleń projektu planu	50
2.12. Oddziaływania skumulowane	51
<b>VIII. Ocena rozwiązań funkcjonalno – przestrzennych zawartych w projekcie planu zagospodarowania przestrzennego</b>	<b>51</b>
1. Ocena zgodności projektowanego zagospodarowania przestrzeni z warunkami określonymi w opracowaniu ekofizjograficznym	52
2. Ocena zgodności ustaleń planu z przepisami prawa dotyczącymi ochrony środowiska	52
3. Ocena struktury funkcjonalno – przestrzennej	52
<b>IX. Rozwiązania mające na celu zapobieganie, ograniczanie lub kompensację przyrodniczą negatywnych oddziaływań na środowisko</b>	<b>52</b>
<b>X. Rozwiązania alternatywne do rozwiązań zawartych w projekcie planu</b>	<b>53</b>
<b>XI. Propozycje dotyczące przewidywanych metod analizy skutków realizacji ustaleń planu oraz częstotliwości jej przeprowadzania</b>	<b>54</b>
<b>XII. Oddziaływanie transgraniczne na środowisko</b>	<b>55</b>
<b>XIII. Streszczenie w języku niespecjalistycznym</b>	<b>55</b>
<b>XIV. Spis materiałów wykorzystanych przy opracowaniu prognozy</b>	<b>62</b>
1. Spis materiałów planistycznych, dokumentacji archiwalnych, literatury	62
2. Zestawienie aktów prawnych	64
<b>XV. Załączniki, w tym oświadczenie</b>	<b>65</b>

## **I. Wstęp**

### **1. Podstawy formalno – prawne**

Niniejsza prognoza oddziaływania na środowisko sporządzona została do projektu zmiany *Miejscowego planu zagospodarowania przestrzennego terenu położonego w miejscowości Wojciechówka Gmina Żelazków, obejmującego działkę o nr ewid. 55/5.*

Podstawa prawna sporządzenia prognozy:

- ustawa z dnia 3 października 2008 r. o udostępnianiu informacji o środowisku i jego ochronie, udziale społeczeństwa w ochronie środowiska oraz o ocenach oddziaływania na środowisko (Dz. U. z 2023 r., poz. 1890),
  - ustawa o planowaniu i zagospodarowaniu przestrzennym z dnia 27 marca 2003 roku ( Dz. U. 2023, poz. 977 ze zm.),
- oraz na szczeblu międzynarodowym:
- Dyrektywa 2001/42/WE (SEA Directive) z dnia 27 czerwca 2001r. w sprawie oceny wpływu niektórych planów i programów na środowisko (Dz. Urz. WE L 197 z 21.07.2001r.), określająca wymagania przeprowadzenia oceny w odniesieniu do planów mogących mieć znaczące oddziaływanie na środowisko. Jej celem jest zapewnienie wysokiego poziomu ochrony środowiska i przyczynienie się do uwzględniania aspektów środowiskowych w przygotowywanych dokumentach dla wspierania zrównoważonego rozwoju,
  - Dyrektywa 2003/35/WE z dnia 26 maja 2003 r. przewidująca udział społeczeństwa w odniesieniu do sporządzania niektórych planów i programów w zakresie środowiska oraz zmieniającej w odniesieniu do udziału społeczeństwa i dostępu do wymiaru sprawiedliwości dyrektywy rady 85/337/WE i 96/61/WE (Dz. Urz. WE L 156 z 26.06.2003 r.),
  - Dyrektywa 2003/4/WE w sprawie publicznego dostępu do informacji dotyczących środowiska, dostosowana do postanowień Konwencji z Arhus, gwarantująca dostęp do informacji o środowisku będących w posiadaniu organów władzy publicznej, każdemu, kto zwróci się z wnioskiem o ich udostępnienie.

Konieczność opracowania prognozy wynika z ustawy z 3 października 2008 r. o udostępnianiu informacji o środowisku i jego ochronie, udziale społeczeństwa w ochronie środowiska oraz o ocenach oddziaływania na środowisko, art. 51 ust. 1. i art. 46 pkt 1, w myśl którego przeprowadzenia strategicznej oceny oddziaływania na środowisko wymaga studium uwarunkowań i kierunków zagospodarowania przestrzennego gminy oraz plan zagospodarowania przestrzennego wyznaczający ramy dla późniejszej realizacji przedsięwzięć mogących znacząco oddziaływać na środowisko, a także koncepcji rozwoju kraju, strategii rozwoju, programu, polityki przestrzennej i dokumentu programowego z zakresu polityki rozwoju, wyznaczający ramy dla późniejszej realizacji przedsięwzięć mogących znacząco oddziaływać na środowisko.

### **2. Cel, przedmiot i zakres prognozy**

Niniejsza prognoza oddziaływania na środowisko została wykonana do projektu zmiany *Miejscowego planu zagospodarowania przestrzennego terenu położonego w miejscowości Wojciechówka Gmina Żelazków, obejmującego działkę o nr ewid. 55/5.*

Celem prognozy jest wpływ na opracowanie planu zagospodarowania przestrzennego, który w możliwie najwyższym stopniu zapewni wykorzystanie zasobów środowiska dla rozwoju zgodnie z zasadą zrównoważonego rozwoju. Prognoza ma również ułatwić identyfikację przewidywanych skutków środowiskowych spowodowanych realizacją planu oraz dokonać oceny, czy przyjęte rozwiązania ochrony środowiska w sposób dostateczny zabezpieczą środowisko przed powstaniem konfliktów i zagrożeń.



W prognozie oddziaływania na środowisko, w oparciu o wykonane wcześniej opracowanie ekofizjograficzne, dokonano identyfikacji najważniejszych uwarunkowań ekofizjograficznych na obszarze objętym planem zagospodarowania przestrzennego na tle uwarunkowań przyrodniczych w skali gminy i w skali regionalnej. Dokonano analizy rozwiązań planistycznych i ustaleń planu i identyfikacji najważniejszych oddziaływań, jakie mogą wystąpić w wyniku realizacji ustaleń planu. Wobec ogólności dokumentu planu, który określa przeznaczenie terenu i zasady zagospodarowania lecz nie określa tempa i skali ich osiągnięcia prognoza oddziaływania na środowisko może mieć jedynie charakter jakościowy. Prognoza jest wykładana do publicznego wglądu razem z planem i ma służyć jako materiał pomocniczy dla społeczeństwa w celu zapoznania się z możliwymi skutkami środowiskowymi przedstawianego dokumentu.

Zgodnie z wymogami ustawy z dnia 03.10.2008 r. o udostępnianiu informacji o środowisku i jego ochronie, udziale społeczeństwa w ochronie środowiska oraz o ocenach oddziaływania na środowisko (Dz. U. z 2023 r., poz. 1890) Wójt Gminy Żelazków wystąpił do Regionalnego Dyrektora Ochrony Środowiska w Poznaniu i Państwowego Powiatowego Inspektora Sanitarnego w Kaliszu o uzgodnienie zakresu i stopnia szczegółowości informacji wymaganych w prognozie oddziaływania na środowisko dla zmiany *Miejscowego planu zagospodarowania przestrzennego terenu położonego w miejscowości Wojciechówka Gmina Żelazków, obejmującego działkę o nr ewid. 55/5*.

Zakres ten został uzgodniony z Regionalnym Dyrektorem Ochrony Środowiska w Poznaniu pismem nr WOO-III.411.220.2023.RJ.1. z dnia 27 czerwca 2023 r. oraz Państwowym Powiatowym Inspektorem Sanitarnym w Kaliszu pismem nr ON.NS.9011.2.23.2023 z dnia 7 czerwca 2023 r.

W wyżej wymienionych pismach stwierdzono, że prognoza powinna być sporządzona w pełnym zakresie określonym w art. 51 pkt.2. i art. 52 ust. 1 i 2 ustawy z dnia 3 października 2008 r. o udostępnianiu informacji o środowisku i jego ochronie, udziale społeczeństwa w ochronie środowiska oraz o ocenach oddziaływania na środowisko (Dz. U. z 2023 r., poz. 1890). Zgodnie z tymi artykułami prognoza powinna zawierać m. in.:

- informacje o zawartości, głównych celach projektowanego dokumentu oraz jego powiązania z innymi dokumentami,
- informacje o metodach zastosowanych przy sporządzaniu prognozy,
- propozycje dotyczące przewidywanych metod analizy skutków realizacji postanowień projektowanego dokumentu oraz częstotliwości jej przeprowadzania,
- informacje o możliwym transgranicznym oddziaływaniu na środowisko,
- streszczenie sporządzone w języku niespecjalistycznym,
- oświadczenie autora, a w przypadku gdy wykonawca prognozy jest zespół autorów – kierującego tym zespołem, o spełnieniu wymagań, o których mowa w art. 74a ust. 2, stanowiące załącznik do prognozy,
- datę sporządzenia prognozy, imię i nazwisko i podpis autora, a w przypadku gdy wykonawcą prognozy jest zespół autorów – imię, nazwisko i podpis kierującego tym zespołem oraz imiona, nazwiska i podpisy członków zespołu autorów,
- analizę i ocenę istniejącego stanu środowiska oraz potencjalne zmiany tego stanu w przypadku braku realizacji projektowanego dokumentu,
- analizę i ocenę stanu środowiska na obszarze objętym przewidywanym znaczącym oddziaływaniem,
- analizę i ocenę istniejących problemów ochrony środowiska istotnych z punktu widzenia realizacji projektowanego dokumentu, w szczególności dotyczące obszarów podlegających ochronie na podstawie ustawy z dnia 16 kwietnia 2004 r. o ochronie przyrody,
- analizę i ocenę celów ochrony środowiska ustanowionych na szczeblu międzynarodowym, wspólnotowym, krajowym istotne z punktu widzenia projektowanego dokumentu, oraz sposoby, w jakich te cele i inne problemy środowiska zostały uwzględnione podczas opracowywania dokumentu,
- przewidywane znaczące oddziaływania, w tym oddziaływania bezpośrednie, pośrednie, wtórne, skumulowane, krótkoterminowe, średnioterminowe i długoterminowe, stałe i

chwilowe oraz pozytywne i negatywne na cele i przedmiot ochrony obszaru Natura 2000 oraz integralność tego obszaru, a także na środowisko, a w szczególności na: różnorodność biologiczną, ludzi, zwierzęta, rośliny, wodę, powietrze, powierzchnię ziemi, krajobraz, klimat, zasoby naturalne, zabytki, dobra materialne z uwzględnieniem zależności między tymi elementami środowiska i między oddziaływaniami na te elementy,

- rozwiązania mające na celu zapobieganie, ograniczanie lub kompensację przyrodniczą negatywnych oddziaływań na środowisko, mogących być rezultatem realizacji projektowanego dokumentu, w szczególności na cele i przedmiot ochrony obszaru Natura 2000 oraz integralność tego obszaru,
- biorąc pod uwagę cele i geograficzny zasięg dokumentu oraz cele i przedmiot ochrony obszaru Natura 2000 oraz integralność tego obszaru - rozwiązania alternatywne do rozwiązań zawartych w projektowanym dokumencie wraz z uzasadnieniem ich wyboru oraz opis metod dokonania oceny prowadzącej do tego wyboru albo wyjaśnienie braku rozwiązań alternatywnych, w tym wskazania napotkanych trudności wynikających z niedostatków techniki lub luk we współczesnej wiedzy.

Ponadto Regionalny Dyrektor Ochrony Środowiska w Poznaniu w swoim piśmie zwraca uwagę na uwzględnienie działań naprawczych zawartych w „Programie ochrony powietrza dla strefy wielkopolskiej” przyjętym uchwałą Nr XXI/391/ 20 Sejmiku Województwa Wielkopolskiego z dnia 13 lipca 2020 r. (Dz. Urz. Woj. Wielkopolskiego z 2020 r. poz. 5954), w szczególności dotyczące umieszczania odpowiednich zapisów, umożliwiających ograniczenie emisji pyłu zawieszonego PM10 i PM2,5 oraz B(a)P w miejscowych planach zagospodarowania przestrzennego w zakresie: układu zabudowy zapewniającego przewietrzanie miasta, wprowadzania zieleni izolacyjnej, w tym zieleni wzdłuż ciągów komunikacyjnych o dużym natężeniu ruchu, zachowania ciągłości korytarzy ekologicznych, kształtowania zabudowy w sposób umożliwiający swobodny przepływ mas powietrza, stosowania odpowiednich wskaźników powierzchni biologicznie czynnej towarzyszącej zabudowie, tworzenia publicznych terenów zieleni urządzonej, w tym parków, skwerów, uwzględniania rozbudowy i kształtowania sieci ulic obwodowych powodujących eliminację lub ograniczenie ruchu tranzytowego oraz umożliwiających uspokojenie ruchu, tworzenia stref ruchu pieszego i uspokojonego w szczególności w centrach miast, wdrażania rozwiązań systemowych dedykowanych rozwojowi ruchu rowerowego i pieszego. Ponadto w piśmie zwrócono uwagę na rozpatrzenie problemu oddziaływania szlaków komunikacyjnych na środowisko oraz na problem hałasu. Należy także ocenić wpływ realizacji ustaleń projektu planu na klimat (w tym mikroklimat).

Należy także ocenić wpływ ustaleń planu na klimat akustyczny terenów podlegających ochronie akustycznej. W prognozie należy także przeanalizować i ocenić przewidywane znaczące oddziaływania realizacji ustaleń planu na jednolite części wód.

W prognozie należy opisać warunki geologiczne i hydrogeologiczne oraz przedstawić rozwiązania mające na celu zapobieganie i ograniczenie negatywnego oddziaływania realizacji ustaleń projektu planu na środowisko gruntowo-wodne. Należy także wskazać, czy obszar objęty planem znajduje się w strefie ochronnej ujęcia wody. Należy także określić, przeanalizować i ocenić wpływ realizacji ustaleń projektu planu na krajobraz. Należy odnieść się także do sprawy oddziaływań skumulowanych.

Ponadto należy określić, przeanalizować i ocenić przewidywane znaczące oddziaływania na różnorodność biologiczną, a także na rośliny, grzyby i zwierzęta, w tym na gatunki chronione, a także na obszary przyrodnicze chronione prawem.

## **2. Metoda opracowania i wykorzystane materiały**

Przy opracowaniu prognozy zastosowano metodę ekstrapolacji, czyli projekcji wiedzy o teraźniejszości i przeszłości w przyszłość, przy założeniu postulatywnym, że prawa obowiązujące w chwili dokonywania prognozy będą obowiązywały również w przyszłości. Prognozę sporządzono przy zastosowaniu metod opisowych. Analizę i ocenę stanu środowiska wykonano na podstawie danych

państwowego monitoringu środowiska na poziomach krajowym i regionalnym oraz danych z dostępnych dokumentów strategicznych.

Uwzględniono obecny stan środowiska, jego podatność oraz odporność na degradację wskutek antropopresji, a także zdolność środowiska do samoregeneracji.

Uwzględniono także informacje zawarte w prognozach oddziaływania na środowisko sporządzonych dla przyjętych dokumentów powiązanych z planem, w tym wypadku do Prognozy do zmiany Studium uwarunkowań i kierunków zagospodarowania przestrzennego gminy Żelazków, obowiązującego Planu zagospodarowania przestrzennego województwa wielkopolskiego, a także Strategii Rozwoju Województwa Wielkopolskiego odnoszące się bezpośrednio jak i pośrednio do ochrony środowiska, przyrody oraz zdrowia i życia ludzi.

Dokonano analizy rozwiązań planistycznych, identyfikacji i wartościowania najważniejszych oddziaływań, jakie mogą wystąpić w wyniku realizacji ustaleń zmiany planu.

#### **Przy opracowaniu prognozy wykorzystano m.in. następujące materiały:**

- *Studium uwarunkowań i kierunków zagospodarowania przestrzennego gminy Żelazków uchwalone uchwałą Nr VIII/51/99 Rady Gminy w Żelazkowie z dnia 30 kwietnia 1999 r. w sprawie uchwalenia Studium uwarunkowań i kierunków zagospodarowania przestrzennego gminy Żelazków, zmienione uchwałą Nr XXXIII/194/05 Rady Gminy Żelazków dnia 16 września 2005 r. w sprawie „zmiany Studium uwarunkowań i kierunków zagospodarowania przestrzennego gminy Żelazków”, zmienione uchwałą Nr XXXIX/200/09 Rady Gminy Żelazków z dnia 13 listopada 2009 r. w sprawie zmiany Studium uwarunkowań i kierunków zagospodarowania przestrzennego gminy Żelazków, zmienione uchwałą Nr XXXVI/186/13 Rady Gminy Żelazków z dnia 28 marca 2013 r.*
- *Miejscowy plan zagospodarowania przestrzennego terenu położonego w miejscowości Wojciechówka Gmina Żelazków, obejmującego działkę o nr ewid. 55/5 – uchwała Nr LIV/287/14 Rady Gminy Żelazków z dnia 5 września 2014 r. (Dz. Urz. Woj. Wlkp. z dnia 5 listopada 2014 r. poz. 5779).*
- *Opracowanie ekofizjograficzne podstawowe dla potrzeb sporządzenia projektu zmiany Studium uwarunkowań i kierunków zagospodarowania przestrzennego oraz miejscowego planu zagospodarowania przestrzennego terenu położonego w miejscowości Wojciechówka Gmina Żelazków, obejmującego działkę o nr ewid. 55/5., mgr Jadwiga Koryńska, Kalisz-Żelazków, marzec, 2013 r.*
- *Plan zagospodarowania przestrzennego województwa wielkopolskiego – uchwała Nr V/70/19 Sejmiku Województwa Wielkopolskiego z dnia 25 marca 2019 r.*
- *Prognoza do planu zagospodarowania przestrzennego województwa wielkopolskiego, WBPP.*
- *Strategia Rozwoju Województwa Wielkopolskiego do 2030 roku. Wielkopolska 2030.*
- *Prognoza oddziaływania na środowisko Strategii Rozwoju Województwa Wielkopolskiego do 2030 r. Wielkopolska 2030, WBPP Poznań 2030 r.*
- *Program Ochrony Środowiska dla Województwa Wielkopolskiego do roku 2030. Uchwała Nr XXV/472/20 Sejmiku Województwa Wielkopolskiego z dnia 21 grudnia 2020 r.*
- *Plan gospodarki odpadami dla województwa wielkopolskiego na lata 2019 – 2025 wraz z planem inwestycyjnym. Uchwała Nr XXII/405/20 Sejmiku Województwa Wielkopolskiego z dnia 28 września 2020 r.*
- *Program ochrony powietrza w zakresie ozonu dla strefy wielkopolskiej – Uchwała Nr IX/168/19 Sejmiku Województwa Wielkopolskiego z dnia 24 czerwca 2019 r. (Dz. Urz. Woj. Wlkp. z 2019r., poz. 6240)*
- *Program ochrony powietrza dla strefy wielkopolskiej – Uchwała Nr XXI/891/20 Sejmiku Województwa Wielkopolskiego z dnia 13 lipca 2020 r. (Dz. Urz. Woj. Wlkp. 2020r., poz. 5954*
- *.Sieć Natura 2000, [www.geoservis.gdos.gov.pl](http://www.geoservis.gdos.gov.pl)*
- *CBDG MIDAS Państwowy Instytut Geologiczny*

## **II. Informacje o zawartości i głównych celach projektu miejscowego planu zagospodarowania przestrzennego i jego powiązań z innymi dokumentami**

### **1. Zawartość projektu miejscowego planu zagospodarowania przestrzennego**

Podstawą sporządzenia projektu zmiany *Miejscowego planu zagospodarowania przestrzennego terenu położonego w miejscowości Wojciechówka Gmina Żelazków, obejmującego działkę o nr ewid. 55/5*, jest:

- ustawa z dnia 27 marca 2003 r. o planowaniu i zagospodarowaniu przestrzennym (Dz. U. 2023, poz. 977 ze zm.),
- uchwała nr L/415/2023 Rady Gminy Żelazków z dnia 4 kwietnia 2023 r. w sprawie przystąpienia do sporządzenia zmiany miejscowego planu zagospodarowania przestrzennego terenu położonego w miejscowości Wojciechówka Gmina Żelazków, obejmującego działkę o nr ewid. 55/5.

Zgodnie z art. 14 ustawy z dnia 27 marca 2003 r. o planowaniu i zagospodarowaniu przestrzennym (Dz. U. 2023, poz. 977 ze zm.) „w celu ustalenia przeznaczenia terenów, w tym dla inwestycji celu publicznego, oraz określenia sposobów ich zagospodarowania i zabudowy rada gminy podejmuje uchwałę o przystąpieniu do sporządzenia miejscowego planu zagospodarowania przestrzennego”.

Zawartość projektu miejscowego planu zagospodarowania przestrzennego wynika z treści art. 15 ustawy z dnia 27 marca 2003 r. o planowaniu i zagospodarowaniu przestrzennym.

Wszczęcie procedury w sprawie opracowania miejscowego planu zagospodarowania przestrzennego poprzedzone zostało analizą aktualności Studium uwarunkowań i kierunków zagospodarowania przestrzennego gminy Żelazków i planów miejscowych wynikającą z art.32 ust.1. obowiązującej ustawy.

Projekt planu opracowano zgodnie z art. 15 ust.2. ustawy z dnia 27 marca 2003 r. o planowaniu i zagospodarowaniu przestrzennym (Dz. U. 2023, poz. 977 ze zm.).

### **2. Cele projektowanego planu zagospodarowania przestrzennego**

Główne cele i zasady rozwoju zagospodarowania przestrzennego określa Koncepcja zagospodarowania przestrzennego kraju, do której nawiązuje Plan zagospodarowania przestrzennego województwa wielkopolskiego. Studia gminne nawiązują z kolei do celów określonych w planie zagospodarowania przestrzennego województwa. Plan zagospodarowania przestrzennego natomiast musi być zgodny z ustaleniami Studium uwarunkowań i kierunków zagospodarowania przestrzennego zgodnie z art.15 ust.1. ustawy o planowaniu i zagospodarowaniu przestrzennym z dnia 27 marca 2003 r.

Przedmiotem opracowania zmiany miejscowego planu zagospodarowania przestrzennego jest teren położony w miejscowości Wojciechówka obejmujący działkę o nr ewid. 55/5 (po podziale geodezyjnym dz. o nr ewid. od 55/16 do 55/26) w granicach określonych na załączniku graficznym do uchwały o przystąpieniu do opracowania zmiany planu.

Celem opracowania planu jest korekta niektórych zapisów obowiązującego planu, które uniemożliwiają planowaną inwestycję, co wynika z wniosku złożonego do tut. Urzędu w sprawie sporządzenia zmiany miejscowego planu zagospodarowania przestrzennego. Po dokonaniu podziału geodezyjnego działki nr 55/5 na 10 działek budowlanych oraz 2 działki pod układ komunikacyjny niemożliwe jest dotrzymanie wskaźników wyznaczonych w obowiązującym planie.

### **3. Powiązania planu z innymi dokumentami**

Przy sporządzaniu Prognozy uwzględniono dokumenty, które zostały opracowane na różnych poziomach: wspólnotowym, krajowym, regionalnym i lokalnym. W dokumentach tych ważne miejsce zajmują zagadnienia ochrony środowiska i zrównoważonego rozwoju.

Konstytucja Rzeczypospolitej Polskiej zawiera zapis, że Rzeczpospolita Polska zapewnia ochronę środowiska, kierując się zasadą zrównoważonego rozwoju (art. 5), ustala także, że ochrona środowiska jest obowiązkiem m. in. władz publicznych, które poprzez swą politykę powinny zapewnić bezpieczeństwo ekologiczne współczesnemu i przyszłym pokoleniom (art. 74). Zgodnie z Konstytucją, ustawa z dnia 27 kwietnia 2001 *Prawo ochrony środowiska* (Dz. U. z 2022 r., poz. 2556 ze zm.) oraz ustawy jej pokrewne zobowiązują do kierowania się zasadą zrównoważonego rozwoju na różnych etapach działań: planistycznych, realizacyjnych i zarządzania.

Krajowy Program Ochrony Powietrza do roku 2020 z perspektywą do roku 2030 to dokument strategiczny wyznaczający cele i kierunki działań, jakie powinny zostać uwzględnione, szczególnie na szczeblu lokalnym oraz w programach ochrony powietrza. Ponadto obowiązuje dokument Czyste Powietrze i Mój Prąd. Ustalenia planu zagospodarowania przestrzennego w Wojciechówce wpisują się w te dokumenty poprzez zapis dotyczący zastosowania do celów grzewczych technologii niskoemisyjnych, w oparciu o paliwa charakteryzujące się najniższymi wskaźnikami emisyjnymi oraz urządzenia do ich spalania charakteryzujące się wysokim stopniem sprawności albo wykorzystanie alternatywnych źródeł energii o maksymalnej mocy zainstalowanej określonej w przepisach odrębnych.

Strategiczny plan adaptacji dla sektorów i obszarów wrażliwych na zmiany klimatu do roku 2020 z perspektywą do roku 2030 (SPA 2020) – to pierwszy dokument strategiczny, który bezpośrednio dotyczy kwestii adaptacji do zachodzących zmian klimatu. Założenia tego planu zostały uwzględnione w planie zagospodarowania przestrzennego w miejscowości Wojciechówka poprzez zapisy dotyczące zastosowania do celów grzewczych technologii niskoemisyjnych w oparciu o paliwa charakteryzujące się najniższymi wskaźnikami emisyjnymi oraz urządzenia do ich spalania charakteryzujące się wysokim stopniem sprawności albo wykorzystanie alternatywnych źródeł energii o maksymalnej mocy zainstalowanej określonej w przepisach odrębnych oraz zapisy dotyczące sposobu odprowadzania ścieków i wód opadowych i roztopowych.

Krajowy plan gospodarki odpadami 2028 przyjęty przez Radę Ministrów uchwałą nr 96 z dnia 12 czerwca 2023 r. Ustalenia planu zagospodarowania przestrzennego w Wojciechówce wpisują się w założenia tego programu poprzez ustalenia dotyczące prowadzenia na terenie objętym planem gospodarki odpadami.

W Polityce energetycznej państwa do 2040 roku zapisano, że udział odnawialnych źródeł energii w końcowym zużyciu brutto w Polsce ma wzrosnąć do co najmniej 23% w 2030 roku. Ustalenia planu w miejscowości Wojciechówka wpisują się w te założenia poprzez zapisy dotyczące wykorzystania alternatywnych źródeł energii.

W projekcie planu w Wojciechówce uwzględniono również kierunki określone w Programie ochrony środowiska dla województwa wielkopolskiego do roku 2030 w zakresie ochrony klimatu i jakości powietrza, zagrożenia hałasem, gospodarki wodno-ściekowej, gospodarki odpadami. Ustalenia planu dostosowano do celów ochrony środowiska wyznaczonych w ww. Programie.

W projekcie planu gminy Żelazków, miejscowość Wojciechówka uwzględniono także kierunki określone w Strategii Rozwoju Województwa Wielkopolskiego do 2030 r. Wielkopolska 2030.

W Strategii określono wizję rozwoju województwa do 2030 roku – „Region przodujący w kraju, liczący się w Europie i szanujący jej uniwersalne wartości, świadomy swojego dziedzictwa przyrodniczego i cywilizacyjnego, spójny, zrównoważony i dostępny terytorialnie, otwarty na nowe idee i ludzi, silny nowoczesną gospodarką, aspiracjami i wiedzą swoich mieszkańców, zapewniający im bardzo dobre warunki życia, pracy i wypoczynku na całym obszarze województwa”.

W oparciu o zidentyfikowane wyzwania określone zostały cele rozwojowe województwa uwzględniające podejście koncentracji tematycznej. Interwencje podejmowane w ramach Strategii mają zapewnić:

- Cel 1.** Wzrost gospodarczy Wielkopolski bazujący na wiedzy swoich mieszkańców.
- Cel 2.** Rozwój społeczny Wielkopolski oparty na zasobach materialnych i niematerialnych regionu.
- Cel 3.** Rozwój infrastruktury z poszanowaniem środowiska przyrodniczego Wielkopolski.
- Cel 4.** Wzrost skuteczności wielkopolskich instytucji i sprawności zarządzania regionem.

W Strategii wskazuje się model funkcjonalny rozwoju regionalnego. Został on tak zaprojektowany, aby zapewnić rozwój naszego województwa jako społecznie, gospodarczo i terytorialnie zrównoważony oraz, dzięki któremu efektywnie będą rozwijane i wykorzystywane miejscowe zasoby i potencjały wszystkich obszarów województwa.

Projekt planu uwzględnia także działania naprawcze zawarte w *Programie ochrony powietrza w zakresie ozonu dla strefy wielkopolskiej – Uchwała Nr IX/168/19 Sejmiku Województwa Wielkopolskiego z dnia 24 czerwca 2019 r. (Dz. Urz. Woj. Wlkp. z 2019 r., poz. 6240)*, a także w „*Programie ochrony powietrza dla strefy wielkopolskiej*” przyjętym uchwałą nr XXI/391/20 Sejmiku Województwa Wielkopolskiego z dnia 13 lipca 2020 r. (Dz. Urz. Woj. Wlkp. z 2020r., poz. 5954).

Projekt planu w gminie Żelazków nie jest sprzeczny z zapisami Planu zagospodarowania przestrzennego województwa wielkopolskiego zatwierdzonego Uchwałą Sejmiku Województwa Wielkopolskiego Nr V/70/19 z dnia 25 marca 2019 r.

Plan jest jednym z trzech dokumentów, obok Strategii Rozwoju Województwa Wielkopolskiego i Wielkopolskiego Regionalnego Programu Operacyjnego, które współdecydują o przyszłości regionu. Plan zawiera uszczegółowienia oraz wskazania dla działań w przestrzeni, których realizacja jest wypełnieniem zadań określonych przez Strategię. Jest dokumentem, który wypełnia pośredni szczebel planistyczny między Koncepcją Zagospodarowania Przestrzennego Kraju a studiami uwarunkowań i kierunków zagospodarowania przestrzennego gmin. Plan województwa wyraża podstawowe priorytety planistyczne dla kształtowania rozwoju przestrzennego Wielkopolski w najważniejszych jego aspektach – ochrony przyrody, transportu i infrastruktury oraz rozwoju osadnictwa. Ich realizacja nastąpi na szczeblu gminnym, w tym również poprzez lokalizację inwestycji celu publicznego o znaczeniu ponadlokalnym.

Obszar gminy Żelazków znalazł się w strefie miejskiego obszaru funkcjonalnego ośrodka regionalnego Aglomeracja Kalisko-Ostrowska. Kluczowym celem rozwoju przestrzennego AKO będzie osiągnięcie wysokiego poziomu spójności, konkurencyjności i dostępności obszaru służącego podnoszeniu jakości życia mieszkańców, poprawy kształtowania struktury funkcjonalno-przestrzennej z podkreśleniem jej rozpoznawalności w przestrzeni regionu i kraju.

Ponadto w koncepcji systemu przyrodniczego wskazano obszar chronionego krajobrazu „Dolina rzeki Śwędni w okolicach Kalisza” i obszar Natura 2000 Dolina Śwędni PLH 300034 – specjalny obszar ochrony siedlisk.

Projekt planu wykazuje zgodność z innymi dokumentami gminnymi, takimi jak np. Program Ochrony Środowiska dla Powiatu Kaliskiego na lata 2021-2025 z perspektywą do roku 2030, a także z Regulaminem utrzymania czystości i porządku w gminie.

### **III. Analiza uwarunkowań przyrodniczych i ocena stanu środowiska oraz potencjalnych zmian tego stanu w przypadku braku realizacji projektowanego planu**

#### **1. Aktualne zagospodarowanie i użytkowanie terenu**

Gmina Żelazków położona jest w południowo-wschodniej części województwa wielkopolskiego, w zachodniej części powiatu kaliskiego, na północ od miasta Kalisza. Od strony północnej graniczy z gminą Stawiszyn i Mycielin, od zachodu z gminą Blizanów, od wschodu z gminą Ceków Kolonia, a od południa z gminą Opatówek i z miastem Kaliszem.

Obszar gminy podzielony jest na 25 wsi sołeckich. Powierzchnia gminy wynosi 11360 ha. Ludność gminy wynosiła (2021 r.) 9619 osób, w tym 4754 mężczyzn i 4865 kobiet. Średnia gęstość zaludnienia to 85,0 osób/1km<sup>2</sup> (dane: Statystyczne Vademecum Samorządowca).

Przez gminę przebiega z południa na północ droga krajowa nr 25 Ostrów Wlkp. – Kalisz – Konin – Bydgoszcz i z południowego zachodu na północy wschód droga wojewódzka nr 470 Kalisz – Kościelec.

Na terenie gminy funkcjonuje kolejka wąskotorowa, która przewozi towary do Żelazkowa. Sporadycznie wykorzystywana jest dla celów turystycznych. Gmina ma charakter typowo rolniczy. Powierzchnia lasów wynosi 880,1 ha, w tym powierzchnia lasów publicznych 873 ha. Lesistość wynosi 7,7% (dane: Statystyczne Vademecum Samorządowca).

Przedmiotem opracowania planu jest działka o nr ewid. 55/5 położona we wsi Wojciechówka wśród terenów ograniczonych ul. Botaniczną, która stanowi granicę z miastem Kaliszem, ulicą Warszawską i Skarszewską. Działka ta uległa podziałowi geodezyjnemu na 10 działek budowlanych (nr ewid. 55/16 – 55/20 i 55/22 – 55/26) i 2 działki układu komunikacyjnego (nr ewid. 55/15, 55/21). Dojazd do tych działek odbywa się z ulicy Warszawskiej poprzez drogę dojazdową. Przedmiotowe działki aktualnie leżą odłogiem. Występują w jej obrębie: sad klasy S-RIVb i grunty orne klasy RV (ewidencja gruntów wg geoportal powiatu kaliskiego). W odległości ok. 100 m od wschodniej granicy terenu przebiegają: gazociąg, wodociąg, linia telekomunikacyjna i elektroenergetyczna nn. W rejonie ograniczonym ul. Warszawską, Botaniczną i Skarszewską istnieje dużo działek zabudowanych już zabudową mieszkaniową jednorodzinną, ale także gospodarstwa ogrodnicze. Duże gospodarstwo ogrodnicze znajduje się naprzeciw terenu zmiany planu.



Mapka 1. Położenie gminy Żelazków na tle kraju i na tle województwa





Mapka 2. Położenie gminy Żelazków na tle powiatu kaliskiego

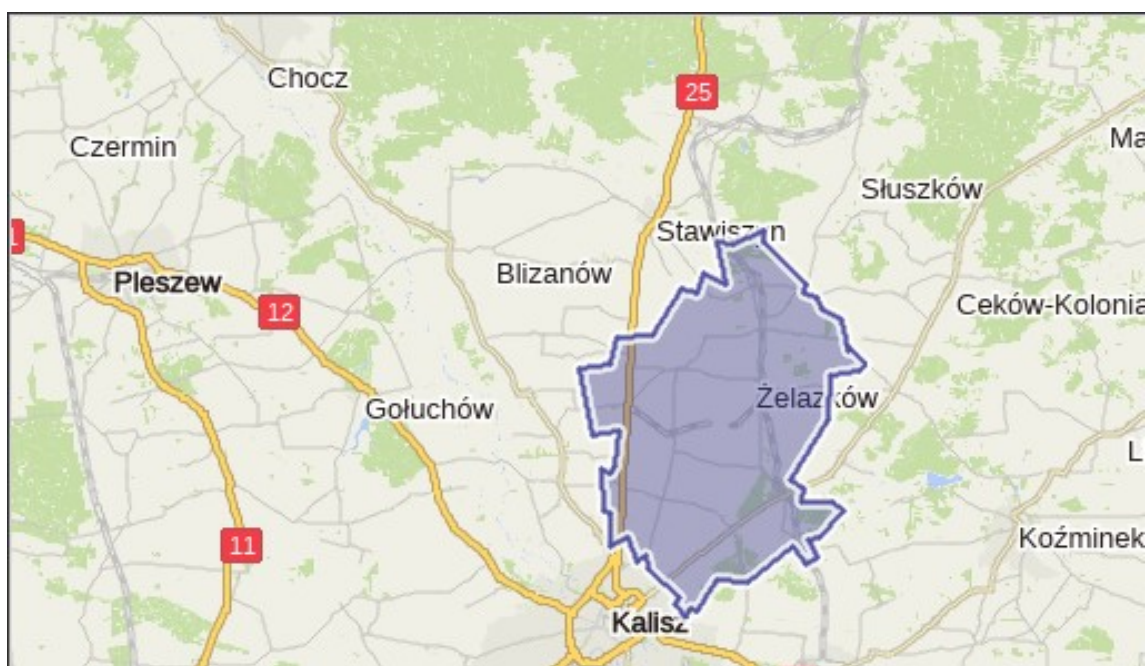

Mapka 3. Położenie gminy Żelazków na tle regionu





Mapka 4. Położenie terenu zmiany planu na tle gminy Żelazków

Źródło: opracowanie własne

Planowane zamierzenia inwestycyjne są zgodne ze Studium uwarunkowań kierunków zagospodarowania przestrzennego gminy Żelazków.

## 2. Charakterystyka środowiska przyrodniczego i kulturowego wynikająca z opracowania ekofizjograficznego

### Rzeźba terenu

Wg podziału fizycznogeograficznego Polski J. Kondrackiego obszar objęty zmianą planu miejscowego położony jest w mezoregionie Wysoczyzna Kaliska 318.12. Natomiast wg podziału geomorfologicznego Niziny Wielkopolskiej B. Krygowskiego obszar opracowania należy do regionu

Wysoczyzna Kaliska z subregionem Równina Kaliska. Wysoczyzna w tym rejonie jest płaska, wzniesiona jest na wysokość 145- 130 m n.p.m i opada w kierunku południowo-wschodnim ku dolinie Śwędźni. Wysokości bezwzględne na terenie objętym zmianą planu kształtują się na poziomie 141,2 m n.p.m. w północnowschodniej części opracowania do 142,1 m n.p.m. w części południowozachodniej. Ulicą Botaniczną przebiega dział wodny IV rzędu. Teren działki jest praktycznie płaski.

Wysoczyzna posiada cechy silnego przeobrażenia spowodowanego akumulacją fluwioglacjalną i procesami peryglacjalnymi.

Rzeźba terenu nie stwarza utrudnień w zagospodarowaniu przestrzennym. Teren nie jest narażony na osuwanie się mas ziemnych.



Mapka 5. Położenie terenu opracowania na tle jednostek fizycznogeograficznych  
wg J. Kondrackiego  
Źródło: Opracowanie własne

## **Budowa geologiczna**

Gmina Żelazków położona jest w obrębie monokliny przedsudeckiej. Strop utworów mezozoicznych przykrywają nieciągłe osady trzeciorzędowe (neogenu) i czwartorzędowe gliny zwałowe i piaski. Czwartorzęd reprezentowany jest przede wszystkim przez osady plejstoceny powstałe w czasie zlodowaceń krakowskiego i środkowopolskiego. Tworzą je gliny zwałowe oraz piaski i żwiry fluwioglacjalne i rzeczne. Na terenie objętym zmianą planu miejscowego występują piaski słabogliniaste, podścielone piaskami luźnymi.

Warunki gruntowo – wodne korzystne, wody gruntowe występują na głębokości ok. 2 m i głębiej niż 2 m wg mapy hydrograficznej, Arkusz Kalisz.

Na terenie objętym opracowaniem nie występują złoża surowców mineralnych.

## **Warunki wodne**

Teren objęty zmianą planu miejscowego pozbawiony jest wód powierzchniowych. Położony jest w zlewni rzeki Śwędni. Ulicą Botaniczną przebiega dział wodny IV rzędu. Na terenie zmiany planu istnieje niewielki płytki sztuczny zbiornik wykorzystywany przez sąsiednie gospodarstwo ogrodnicze do gromadzenia wody do podlewania terenów zielonych. Zbiornik ten właściciel będzie zasypywał.

Wody gruntowe występują na głębokości ok. 2 m i głębiej niż 2 m wg mapy hydrograficznej, Arkusz Kalisz. W odległości 100 m od działki przebiega wodociąg.

Gmina Żelazków położona jest w strefie wysokich deficytów wodnych.

Obszar opracowywany znajduje się w zasięgu czwartorzędowego zbiornika wód podziemnych GZWP nr 311 (OWO) wg mapy obszarów głównych zbiorników wód podziemnych wymagających szczególnej ochrony oraz w zasięgu jurajskiego zbiornika zasobowego wód podziemnych.

## **Warunki klimatyczne**

Wg regionalizacji klimatycznej E. Romera gmina Żelazków została zaliczona do regionu należącego do typu klimatów Krainy Wielkich Dolin, a ściślej położona jest w obrębie krainy gnieźnieńsko – kaliskiej. Wzajemnie przenikają się wpływy morskie i kontynentalne. Zdecydowanie dominują masy polarno – morskie.

Powietrze arktyczne napływa najczęściej zimą, natomiast zwrotnikowe latem. Charakteryzuje się korzystnymi warunkami klimatycznymi. Zimy są łagodne, wiosny stosunkowo ciepłe.

Przeważające kierunki wiatrów nawiązują do kierunku napływu mas powietrza. Stąd najczęściej obserwowane wiatry pochodzą z sektora zachodniego i południowo – zachodniego. Wysoki udział stanowią również wiatry z sektora południowego i wschodniego.

W/g danych z wielolecia Stacji Meteorologicznej w Kaliszu udział kierunków wiatrów w Kaliszu wynosił:

N – 6,9%; NE – 6,0%; E – 13,0%; SE – 11,2%; W – 21,4%; NW – 10%; S – 13,8%; SW – 14,4%;

Niewielkie różnice we frekwencji głównych kierunków wiatru zarysowują się pomiędzy poszczególnymi porami roku. W zimie wiatry z W i SW pojawiają się na całym obszarze z częstością około lub ponad 20%, w porze letniej frekwencja wiatrów W wynosi 25% (dane dla stacji Kalisz). Największe prędkości notowane są zimą i wiosną, najmniejsze latem.

Wg Stacji Meteorologicznej IMiGW w Kaliszu średnia roczna prędkość wiatru wyliczona z ostatnich 20 lat (1985-2005) z pory dziennej wyniosła 3,9 m/s (wiatromierz umieszczony 10 m nad ziemią).

Prędkości wiatru z tego okresu w poszczególnych miesiącach przedstawiły się następująco:

m-c	I	II	III	IV	V	VI	VII	VIII	IX	X	XI	XII	śred.
Kalisz	4,4	4,4	4,4	4,0	3,6	3,5	3,5	3,3	3,6	3,8	3,9	4,4	3,9

W dzień wiatr jest znacznie silniejszy niż w nocy, co wiąże się z silniejszą turbulencją powietrza w porze południowego nasłonecznienia.

Stosunki termiczne na obszarze gminy ocenić można w oparciu o wartości średnich miesięcznych i rocznych temperatur powietrza.

Wartości średnie temperatury powietrza za lata 1971 - 2000 w °C

Stacja	I	II	III	IV	V	VI	VII	VIII	IX	X	XI	XII	rok
Kalisz	-1,5	-0,5	3,1	7,8	13,5	16,4	18,1	17,8	13,1	8,4	3,1	0,1	8,3

Średnia temperatura z wielolecia wynosi 8,3°C, średnia najzimniejszego miesiąca stycznia wynosiła - 1,5°C a najcieplejszego miesiąca lipca 18,1°C.

Średnie sumy opadów z wielolecia 1971 – 2000 kształtują się na poziomie 508 mm.

W poszczególnych porach roku średnie wartości opadów różnicują się dochodząc zimą do 85 mm (XII – II) do 198 mm latem (VI – VIII) a w okresie wegetacyjnym do 359 mm (IV – X).

Wartości średnie opadów atmosferycznych za lata 1971 – 2000 w mm

Stacja	I	II	III	IV	V	VI	VII	VIII	IX	X	XI	XII	rok
Kalisz	26	22	29	33	46	61	75	62	48	34	35	37	508

Wartości średnie opadów atmosferycznych za lata 1971 – 2000 w mm dla pór roku

Stacja	zima XII - II	wiosna III - V	lato VI - VIII	jesień IX - XI	okres wegetacyjny IV - X	rok
Kalisz	85	108	198	117	359	508

Średnia roczna liczba dni z pokrywą śnieżną wynosiła powyżej 40 dni, a średnia grubość pokrywy śnieżnej 6 cm. Mgły, które wywierają znaczny wpływ na kształtowanie warunków klimatyczno – zdrowotnych występują raczej rzadko – średnio 44 dni w roku (1977 – 1999) nasilając się w okresie późnojesiennym.

Średnia roczna wilgotność względna powietrza kształtuje się na poziomie 80 %. Okres wegetacyjny trwa powyżej 228 dni w roku.

Gmina Żelazków położona jest w obszarze cechującym się wyraźnym deficytowym typem bilansu wodnego i włączona jest do centralnego regionu największych deficytów. Cechą charakterystyczną warunków kształtujących bilans wodny tego regionu jest większe prawdopodobieństwo występowania lat posusznych niż lat normalnych lub wilgotnych.

Analizowany obszar objęty zmianą planu posiada bardzo korzystne warunki klimatyczne, charakteryzuje się poprawnymi stosunkami termiczno – wilgotnościowymi, bardzo dobrymi warunkami solarnymi w ciągu całego roku (korzystna ekspozycja), małą częstotliwością występowania mgieł i dobrym przewietrzaniem.

## Warunki glebowe

Występujące typy i rodzaje gleb związane są z budową geologiczną i geomorfologiczną. Na terenie objętym zmianą planu miejscowego występują słabe gleby. Związane są z obszarem wysoczyzny. Wg mapy glebowo-rolniczej wytworzone zostały na piaskach słabogliniastych podścielonych piaskami luźnymi. Należą do kompleksu 6BW ps:pl przydatności rolniczej żytniego słabego. Są to gleby brunatne wyługowane i brunatne kwaśne wytworzone na piaskach słabogliniastych podścielonych piaskami luźnymi. Wg danych z rejestru gruntów teren sklasyfikowany jest jako grunty orne RV i sad S-RIVb.



## **Szata roślinna i świat zwierząt**

Gmina Żelazków należy do gmin o bardzo małej lesistości. Lesistość gminy wynosi 7,7% całkowitej powierzchni gminy. Jest to wskaźnik bardzo niski w porównaniu ze wskaźnikiem dla województwa wielkopolskiego wynoszącym 25,8%.

Działka objęta zmianą planu miejscowego aktualnie leży odłogiem. Porasta ją trawa i roślinność ruderalna. Brak jest na terenie drzew. Jedynie tylko przy zbiorniczku wodnym rosną chaszczce.

Świat zwierzęcy terenu badań jest typowy dla terenów nizinnych. Intensywne wykorzystanie przestrzeni dla celów rolniczych oraz postępująca urbanizacja ograniczyły faunę do gatunków pospolitych, najlepiej przygotowanych do warunków życia w strefie podmiejskiej, głównie drobnych ssaków, ptaków, płazów i owadów.

Pospolitym zwierzęciem jest tchórz (*Foesterius putorius*). Na polach występują zające (*Lepus europaeus*) oraz budujące podziemne nory i spiżarnie chomiki (*Cricetus frumentarius*). Ponadto mogą występować ryjówki, krety, jeże, które objęte są częściową ochroną gatunkową zgodnie z rozporządzeniem Ministra Środowiska z dnia 16 grudnia 2016 r. w sprawie ochrony gatunkowej zwierząt (Dz.U. z 2022 r., poz. 2380).

Z ptaków występują gatunki pospolite: wróble, sójki, kawki, szpaki, które mogą występować na całym obszarze znajdując schronienie na krzewach i w koronach drzew. Większość występujących gatunków pospolitych podlega ochronie.

W związku z istnieniem niewielkiego zbiorniczka sztucznego, który służył do podlewania sąsiedniemu gospodarstwu ogrodniczemu, mogą występować siedliska lęgowe, miejsca żerowania i odpoczynku wielu gatunków chronionych, w tym w szczególności ptaków i płazów. Zagadnienie wymaga jednak specjalistycznych badań faunistycznych, co nie jest przedmiotem planu.

Stwierdzenie występowania gatunków roślin, grzybów i zwierząt objętych ochroną gatunkową na podstawie ustawy z dnia 16 kwietnia 2004 r. o ochronie przyrody (Dz.U. 2023, poz. 1336 ze zm.) oraz wymienione w: rozporządzeniu Ministra Środowiska z dnia 9 października 2014 r. w sprawie ochrony gatunkowej roślin (Dz.U. z 2014 r., poz. 1409), rozporządzeniu Ministra Środowiska z dnia 9 października 2014 r. w sprawie ochrony gatunkowej grzybów (Dz.U. z 2014 r., poz. 1408) oraz rozporządzeniu Ministra Środowiska z dnia 16 grudnia 2016 r. w sprawie ochrony gatunkowej zwierząt (Dz.U. z 2022 r., poz. 2380) wymaga jednak szczegółowych, terenowych badań florystycznych i faunistycznych wykraczających poza zakres niniejszego opracowania.

## **Ochrona przyrody i krajobrazu**

### **1. OBSZAR OPRACOWANIA**

Obszar opracowania zmiany planu położony jest poza obszarami prawnie chronionymi. Bardzo blisko, bo prawie w bezpośrednim sąsiedztwie, znajduje się obszar chronionego krajobrazu „Dolina rzeki Swędrni w okolicach Kalisza” (ok. 0,39 km). Blisko jest także do obszaru specjalnego obszaru ochrony siedlisk Natura 2000 PLH 300034 „Dolina Swędrni” (1,37 km).

W granicach opracowania zmiany miejscowego planu zagospodarowania przestrzennego nie występują rezerваты przyrody, pomniki przyrody, użytki ekologiczne, stanowiska dokumentacyjne ani ostoje chronionych gatunków roślin, zwierząt i grzybów.

### **2. OTOCZENIE OBSZARU OPRACOWANIA**

W otoczeniu obszaru objętego zmianą planu miejscowego, występują następujące przestrzenne formy ochrony przyrody i krajobrazu:

- Obszar NATURA 2000 - Specjalny obszar ochrony siedlisk PLH 300034 „Dolina Śwędrni” – położony w odległości 1,37 km na wschód od terenu zmiany planu.
- Obszar Chronionego Krajobrazu „Dolina Rzeki Śwędrni” - położony w odległości ok. 0,39 km na wschód od terenu zmiany planu.

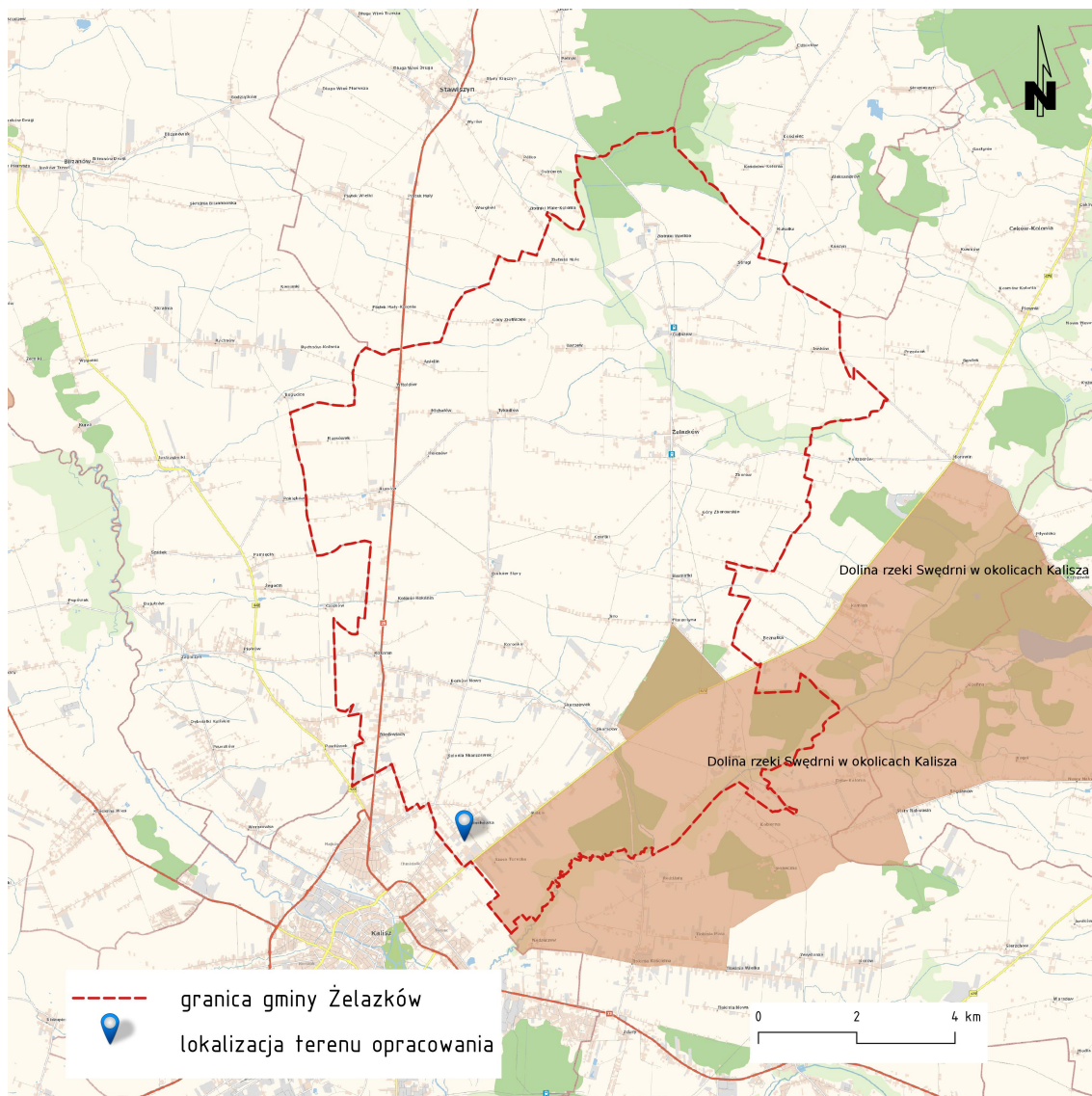

Mapka 6. Położenie terenu zmiany planu w stosunku do obszaru chronionego krajobrazu  
Źródło: Opracowanie własne

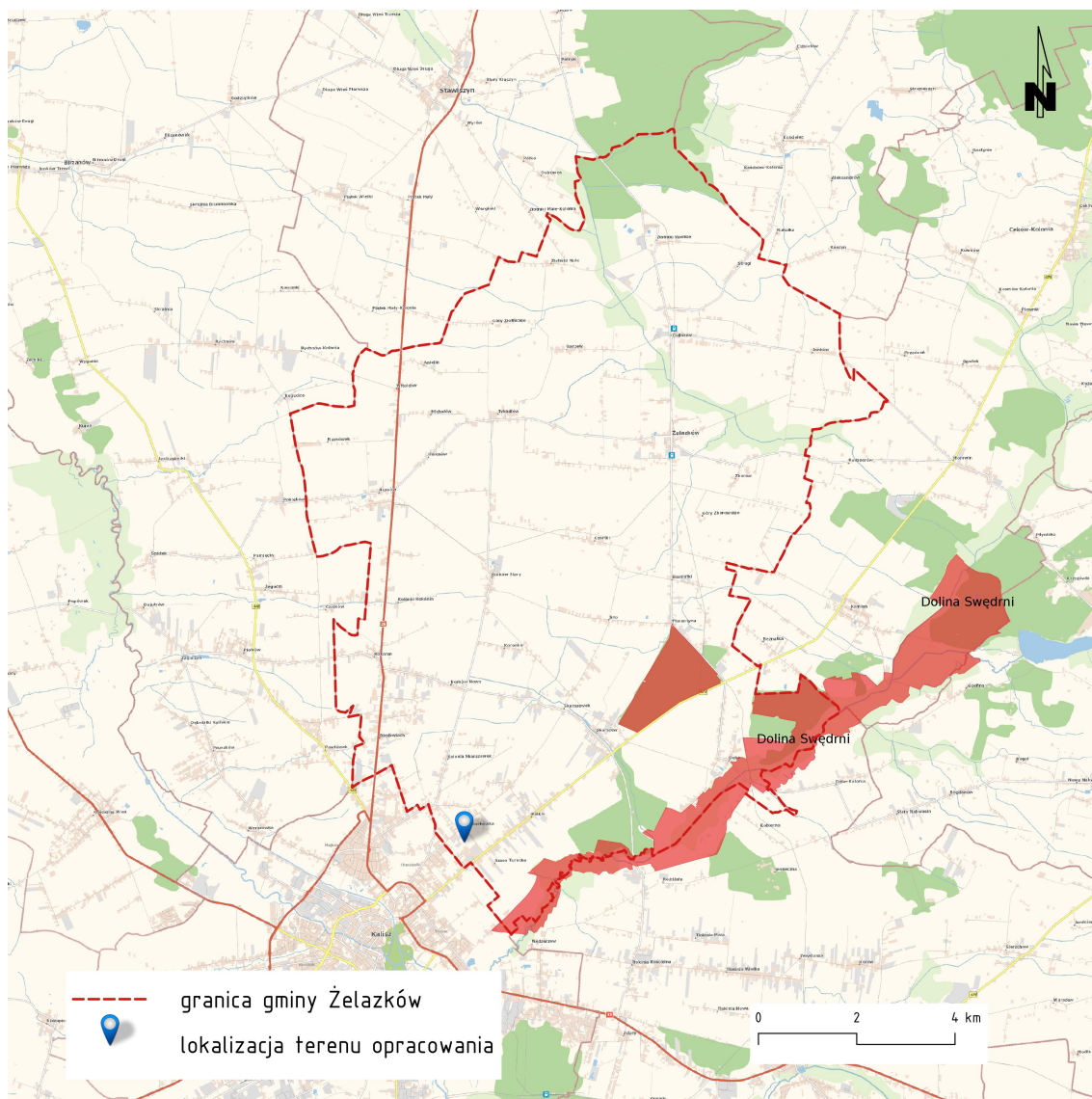

Mapka 7. Położenie terenu zmiany planu w stosunku do obszaru Natura 2000

Źródło: Opracowanie własne

## Walory krajobrazowe i kulturowe

Analizowany teren położony jest na wysoczyźnie wśród terenów zainwestowanych. Posiada średnie walory krajobrazowe.

Na terenie opracowania nie występują obiekty kultury wpisane do rejestru zabytków bądź gminnej ewidencji zabytków.

Teren opracowania nie jest położony w strefie występowania archeologicznych obiektów zabytkowych. W przypadku ujawnienia w trakcie prowadzenia robót ziemnych przedmiotu, co do którego istnieje przypuszczenie, iż jest on zabytkiem należy wstrzymać wszelkie roboty mogące

uszkodzić lub zniszczyć odkryty przedmiot; zabezpieczyć miejsce jego odkrycia oraz niezwłocznie zawiadomić o tym urząd konserwatorski.

Aktualnie na obszarze województwa wielkopolskiego obowiązuje Audyt krajobrazowy województwa wielkopolskiego przyjęty przez Sejmik Województwa Wielkopolskiego Uchwałą Nr LI/1000/23 z dnia 27 marca 2023 r., w którym wyznaczono krajobrazy priorytetowe. Teren objęty zmianą planu znajduje się poza zasięgiem krajobrazów priorytetowych.

### **3. Powiązania przyrodnicze terenu planu zagospodarowania przestrzennego z szerszym otoczeniem**

Obszar opracowania osadzony jest w pewnej przestrzeni, z którą znajduje się w bardziej lub mniej ścisłych relacjach. Gmina Żelazków położona jest w południowo-wschodniej części województwa wielkopolskiego, w powiecie kaliskim, na północ od miasta Kalisza i przylega do jego granic.

Regionalizacja fizyczno geograficzna J. Kondrackiego dopasowana do podziału fizyczno–geograficznego Europy, lokuje badany teren w obrębie makroregionu Nizina Południowowielkopolska 318.1-2 oraz mezoregionu Wysoczyzna Kaliska 318.12.

Powiązania przyrodnicze analizowanego terenu odnoszą się głównie do liniowych i powierzchniowych struktur przyrodniczych:

- usytuowaniem w zlewni Proсны, stanowiącej korytarz ekologiczny w ogólnopolskiej sieci terenów cennych przyrodniczo ECONET PL.,
- położeniem poza obszarami chronionego krajobrazu, ale w bezpośrednim sąsiedztwie obszaru chronionego krajobrazu „Dolina rzeki Śwędni w okolicach Kalisza” - w ramach tego obszaru ustanowiono znacznie mniejszy obszar Natura 2000 „Dolina Śwędni” PLH300034,
- położeniem w obrębie czwartorzędowego zbiornika wód podziemnych GZWP nr 311 wg mapy głównych zbiorników wód podziemnych wymagającego wysokiej ochrony OWO,
- położeniem w obrębie jurajskiego zbiornika zasobowego wód podziemnych,
- położeniem w strefie leja depresyjnego wokół miasta Kalisza wywołanego eksploatacją ujęć wód podziemnych,
- położeniem w strefie wpływu wiatrów z sektora zachodniego,
- położeniem w gminie o małej lesistości.

W powiązaniach przyrodniczych ważne jest również uwzględnienie zagrożeń, do których należy położenie w rejonie nasilających się przekształceń urbanistycznych związanych z zabudową jednorodzinną, działalnością usługową, zabudową szklarniową, co przyczyniło się do degradacji krajobrazu naturalnego.

### **4. Ocena istniejącego stanu środowiska, w tym na obszarach objętych przewidywanym znaczącym oddziaływaniem**

Oddziaływanie człowieka na środowisko prowadzi do jego antropizacji w wyniku modyfikacji lub przekształcenia jego elementów.

Obszar objęty planem miejscowym położony jest w rejonie zainwestowanym. Środowisko jest przekształcone antropogenicznie.

#### **4.1. Degradacja powierzchni ziemi i gleby**

Przekształcenia litosfery związane są z uprawą rolniczą. Gleby tam uległy niewielkiej degradacji w związku z uprawą rolną. Obecnie teren leży odłogiem. Gleby nie są zanieczyszczone w związku z położeniem z dala od głównych dróg.



## 4.2. Jakość wód powierzchniowych i podziemnych

### Wody powierzchniowe

Teren objęty zmianą planu znajduje się w Jednolitej Części Wód Powierzchniowych rzecznych JCWP Swędrnia, wg apgw kod RW600010184829 (status NAT).

Rzeka Swędrnia została określona jako potok lub strumień nizinny piaszczysty. Zlewnia jest monitorowana.

W aktualizacji „Planu gospodarowania wodami na obszarze dorzecza Odry” wg Oceny stanu jednolitych części wód rzek i zbiorników zaporowych na podstawie oceny stanu GIOŚ 2014 – 2019 i oceny eksperckiej (wg klasyfikacji obowiązującej od 1 stycznia 2022 r.) JCWP Swędrnia oceniono następująco:

- zły stan ekologiczny
- stan chemiczny poniżej dobrego
- ocena ogólna – zły stan wód

W aktualizacji „Planu gospodarowania wodami na obszarze dorzecza Odry” (Rozporządzenie Ministra Infrastruktury z dnia 16.11.2022 r. w sprawie Planu gospodarki wodami na obszarze dorzecza Odry - Dz. U. z 2023 r. poz. 335) ustalono cele środowiskowe dla JCWP. Przy ustalaniu celów środowiskowych dla JCWP brano pod uwagę aktualny stan JCWP w związku z wymaganym zgodnie z Ramową Dyrektywą Wodną warunkiem niepogarszania ich stanu. Dla jednolitych części wód, będących obecnie w bardzo dobrym stanie/potencjale ekologicznym, celem środowiskowym będzie utrzymanie tego stanu/potencjału. Ponadto, ustalając cele uwzględniano także różnicę pomiędzy naturalnymi, a silnie zmienionymi oraz sztucznymi częściami wód. Dla naturalnych części wód celem będzie osiągnięcie co najmniej dobrego stanu ekologicznego, dla silnie zmienionych i sztucznych części wód – co najmniej dobrego potencjału ekologicznego. Ponadto, w obydwu przypadkach, w celu osiągnięcia dobrego stanu/potencjału konieczne będzie dodatkowo utrzymanie co najmniej dobrego stanu chemicznego.

Poniżej podaje się ocenę ryzyka nieosiągnięcia celów środowiskowych dla JCWP rzecznych zamieszczoną w powyższym dokumencie:

Tab. nr 8. JCWP Ocena ryzyka nieosiągnięcia celów środowiskowych

Kod JCWP	Nazwa	Czy jest monitorowana	Aktualny stan	Ocena ryzyka nieosiągnięcia celów środowiskowych
Wg apgw RW600010184829	Swędrnia	monitorowana	zły	zagrożona

Dla JCWP Swędrnia celem środowiskowym jest umiarkowany stan ekologiczny i stan chemiczny dla złagodzonych wskaźników [benzo(g,h,i)perylen (w)] poniżej dobrego, dla pozostałych wskaźników dobry stan.

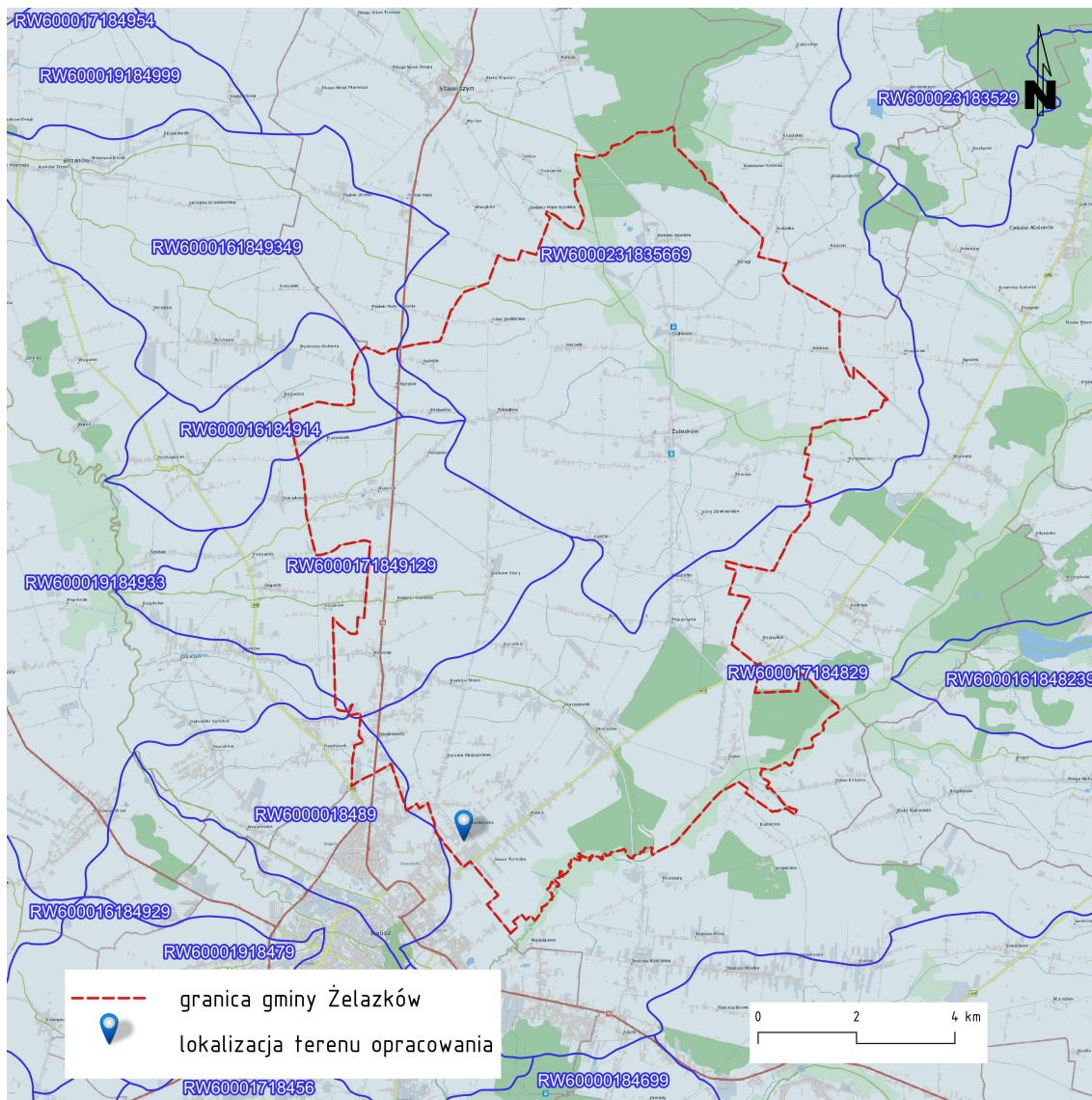

Mapka 8. Położenie terenu zmiany planu na tle JCWP rzecznych

Źródło: Opracowanie własne

## Wody podziemne

Ramowa Dyrektywa Wodna (2000/60/WE) wprowadza pojęcie jednolitych części wód JCWPd, przez które rozumie się określoną objętość wód podziemnych w obrębie warstwy wodonośnej lub zespołu warstw wodonośnych. Jednolite części wód podziemnych stanowią obecnie przedmiot badań monitoringowych. Celem monitoringu jakości wód podziemnych jest dostarczenie informacji o stanie chemicznym wód podziemnych, określenie trendów zmian oraz sygnalizacja zagrożeń w skali kraju, na potrzeby zarządzania zasobami wód podziemnych i oceny skuteczności podejmowanych działań ochronnych.

Teren gminy Żelazków znajduje się w JCWPd nr 81.

Ww. Aktualizacji Planu gospodarowania wodami na obszarze dorzecza Odry, JCWPd nr 81 oceniono w sposób następujący (wg Rozporządzenia MG MiŻŚ z dn. 11.10.2019 w sprawie kryteriów i sposobu oceny stanu JCWPd – Dz. U. z 2019 r. poz. 2148):

- stan chemiczny – dobry
- stan ilościowy – dobry
- stan JCWPd – dobry

JCWPd nr 81 oceniono w tym dokumencie jako niezagrożone nieosiągnięciem celu środowiskowego. Zatem, dla JCWP nr 81 celem środowiskowym będzie dobry stan chemiczny i dobry stan ilościowy.

Tab. nr 9. Cele środowiskowe JCWPd

L.p.	Nr JCWPd	Ocena ryzyka nieosiągnięcia celów środowiskowych	Cel środowiskowy chemiczny	Cel środowiskowy ilościowy
1.	81	niezagrożona	dobry	dobry

Wg Wyników badań wskaźników fizykochemicznych nieorganicznych – monitoring jakości wód podziemnych – monitoring diagnostyczny w 2022 r. w miejscowości Kalisz określono V klasę jakości wód podziemnych (JCWPd 81). Jest to najbliższy położony punkt w stosunku do terenu zmiany planu.

Teren zmiany planu nie jest wyposażony w system kanalizacyjny. Ścieki bytowe będą musiały być odprowadzane do szczelnych zbiorników bezodpływowych i wywożone przez koncesjonowanych przewoźników do oczyszczalni ścieków w Skarszewie.

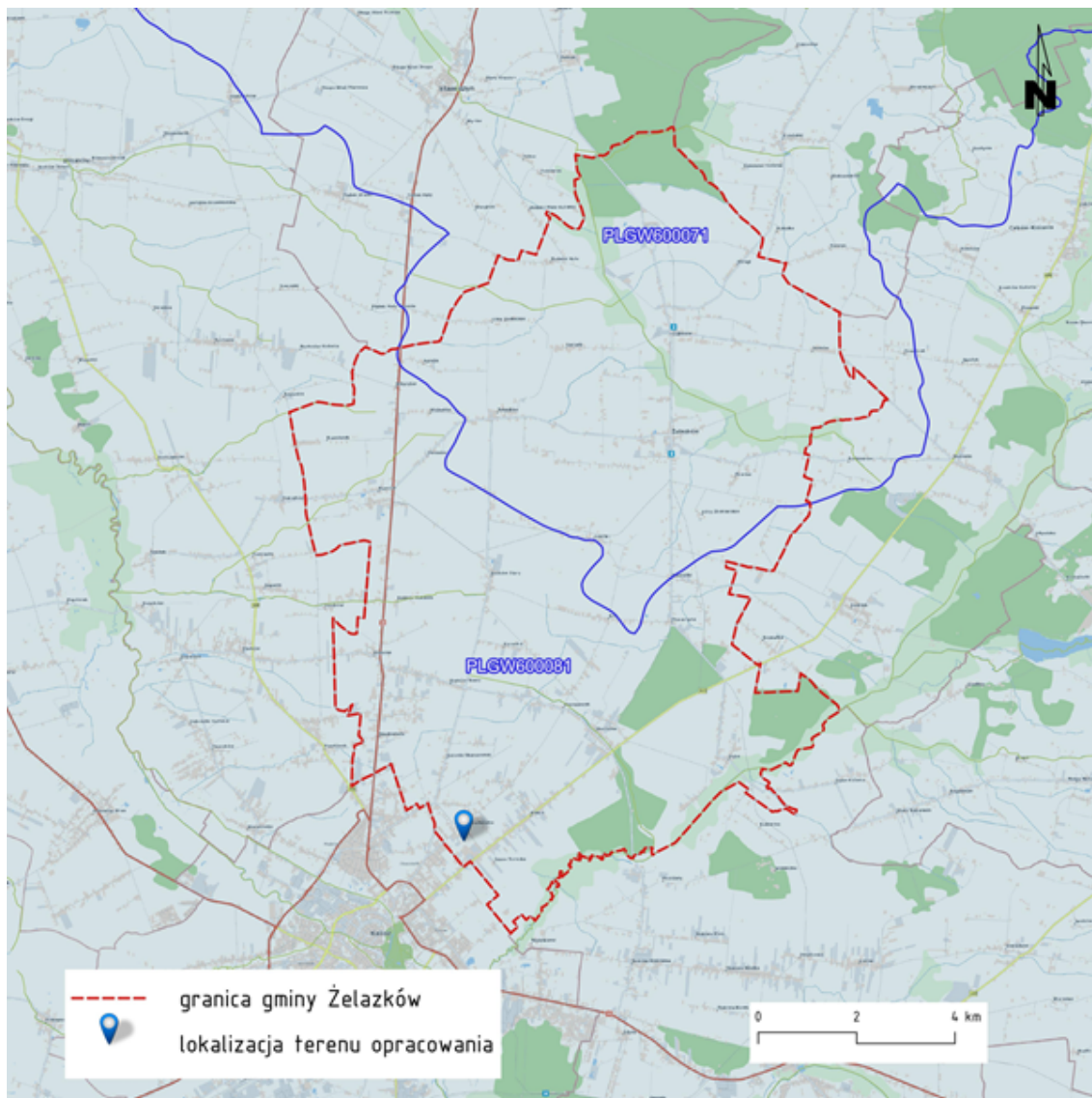

Mapka 9. Położenie terenu zmiany planu na tle JCWPd

Źródło: Opracowanie własne

### 4.3. Zagrożenie powodziowe

Powódź jest zjawiskiem przyrodniczym o charakterze ekstremalnym, często gwałtownym, występującym nieregularnie. Według Prawa wodnego powódź określona jest następująco: „rozumie się przez to czasowe pokrycie przez wodę terenu, który w normalnych warunkach nie jest pokryty wodą, wywołane przez wezbranie wody w ciekach naturalnych, zbiornikach wodnych, kanałach oraz od strony morza, z wyłączeniem pokrycia przez wodę terenu wywołanego przez wezbranie wody w systemach kanalizacyjnych”.

Na podstawie map zagrożenia powodziowego, zawierających między innymi granice zasięgu obszarów szczególnego zagrożenia powodzią o prawdopodobieństwie wystąpienia  $p=1\%$  (tj. średnio raz na 100 lat) oraz  $p=10\%$  (tj. średnio raz na 10 lat) ustalono, że tereny objęte przedmiotowym

-----  
miejscowym planem zagospodarowania przestrzennego nie leżą w zasięgu obszarów zagrożonych powodzią.

#### **4.4. Osuwanie się mas ziemnych**

Zagrożenie ruchami masowymi uzależnione jest od:

- morfologii terenu (m.in. spadki i wysokości względne),
- przypowierzchniowej budowy geologicznej,
- pokrycia terenu roślinnością,
- zabezpieczenia technicznego stoków.

W przypadku terenów o naturalnych predyspozycjach do powstawania ruchów masowych ingerencja człowieka może doprowadzić do zachwiania stabilności stanu i wyzwolenia procesów morfodynamicznych.

Słabe ruchy masowe (tzw. soliflukcja czyli proces spływania pokrywy zwietrzelinowej nasiąkniętej wodą) mogą pojawić się już przy kącie nachylenia 2 – 7°, przy 7 – 15° może pojawić się silne spływanie i soliflukcja oraz osuwanie. Silne osuwanie gruntu możliwe jest przy kącie nachylenia terenu 15 – 35°. Powyżej 35° występuje zjawisko odpadania i obrywania się mas ziemnych, skalnych i zwietrzliny (wg Krygowskiego 1978 r.)

**Na obszarach objętych planem nie występuje zagrożenie procesami osuwania się mas ziemnych.**

#### **4.5. Zanieczyszczenie powietrza**

Degradacja atmosfery i klimatu jest najpowszechniej występującym i najdotkliwiej odczuwalnym przez mieszkańców efektem negatywnego wpływu działalności człowieka na środowisko. O zasięgu zanieczyszczeń decyduje nie tylko natężenie emisji gazów i pyłów, ale również transport uwarunkowany lokalnymi warunkami terenowymi oraz warunkami meteorologicznymi.

Teren objęty opracowaniem zmiany planu zagospodarowania przestrzennego był uprawiany rolniczo. Obecnie leży odłogiem. Położony jest wśród terenów zainwestowanych. Występuje w sąsiedztwie zabudowa mieszkaniowa i gospodarstwa ogrodnicze. Tereny planu przekształcane są pod zabudowę mieszkaniową.

W istniejącej zabudowie do celów grzewczych stosuje się tradycyjne nośniki energii, co jest przyczyną emisji niskiej. Emisja ta jest uciążliwa w sezonie grzewczym. Nie są one wyposażone w urządzenia oczyszczające. Wpływa to na zwiększenie emisji zanieczyszczeń pyłowych i gazowych. Zanieczyszczenia pochodzą także z kotłowni ogrodniczych. Niektóre obiekty ogrzewane są czystymi nośnikami energii. Ze względu na położenie dość daleko od dość ruchliwej ulicy Warszawskiej zanieczyszczenia komunikacyjne nie docierają do terenu objętego zmianą planu.

W rejonie obszaru opracowania nie występują punkty pomiarowe zanieczyszczenia powietrza atmosferycznego.

Po przeprowadzeniu wizji lokalnej i rozpoznaniu zainwestowania terenu można powiedzieć, że stan powietrza na terenie objętym planem jest dobry.

Od roku 2002, na podstawie wyników pomiarów stężeń zanieczyszczeń w powietrzu prowadzonych w ramach Państwowego Monitoringu Środowiska, wykonywane są coroczne oceny jakości powietrza atmosferycznego. Celem ocen jest uzyskanie informacji o działaniach, jakie należy podjąć na rzecz poprawy jakości powietrza lub na rzecz utrzymania tej jakości na dotychczasowym, dobrym poziomie.

Oceny dokonuje się oddzielnie ze względu na ochronę zdrowia ludzi oraz ze względu na ochronę roślin.

W roku 2023 na terenie województwa wielkopolskiego przeprowadzono kolejną roczną ocenę jakości powietrza atmosferycznego dotyczącą roku 2022. Raport wojewódzki za rok 2022.

Ocena jakości powietrza została wykonana z uwzględnieniem kryterium ochrony zdrowia oraz kryterium ochrony roślin dla układu stref i zmienionych poziomów substancji.

Zgodnie z ustawą Prawo ochrony środowiska strefę stanowi:

- aglomeracja o liczbie mieszkańców powyżej 250 tysięcy,
- miasto o liczbie mieszkańców powyżej 100 tysięcy,
- pozostały obszar województwa.

Wyróżnia się następujące klasy:

- klasa A – jeżeli stężenia zanieczyszczenia na terenie strefy nie przekraczają odpowiednio poziomów dopuszczalnych, poziomów docelowych,
- klasa C – jeżeli stężenia zanieczyszczeń na terenie strefy przekraczają poziomy dopuszczalny, poziomy docelowy,
- klasa D1 – jeżeli poziom stężeń ozonu nie przekracza poziomu celu długoterminowego,
- klasa D2 – jeżeli poziom stężeń ozonu przekracza poziom celu długoterminowego.

Zaliczenie strefy do określonej klasy zależy od stężeń zanieczyszczeń występujących na jej obszarze i wiąże się z wymaganiami dotyczącymi działań na rzecz poprawy jakości powietrza lub na rzecz utrzymania tej jakości.

Ocena stref w oparciu o kryteria określone dla ochrony roślin - w efekcie oceny przeprowadzonej dla 2022 roku w zakresie dwutlenku siarki i tlenków azotu oraz ozonu strefę wielkopolską zaliczono do klasy A. W dodatkowej klasyfikacji w odniesieniu do poziomu celu długoterminowego dla ozonu strefie przypisano klasę D2 (w tych strefach znajduje się gmina Żelazków).

Pod kątem ochrony zdrowia sklasyfikowano:

- dla poziomu dopuszczalnego dwutlenku siarki, dwutlenku azotu, ołowiu, benzenu, tlenku węgla, pyłu zawieszonego PM10 i PM2,5 oraz poziomu docelowego ozonu, kadmu, arsenu, niklu wszystkie strefy zaliczono do klasy A (a więc i gminę Żelazków),
- jedynie w przypadku poziomu docelowego benzo(a)pirenu w pyłe zawieszonym PM10 wszystkie strefy zaliczono do klasy C (a więc i gminę Żelazków).

W klasyfikacji dodatkowej :

- w przypadku ozonu dla poziomu celu długoterminowego wszystkie strefy zaliczono do klasy D2 (a więc i gmina Żelazków),
- w przypadku pyłu PM2,5 dla poziomu dopuszczalnego I Fazy – wszystkie strefy uzyskały klasę A (a więc i gmina Żelazków).

Stężenia pyłu PM10 wykazują wyraźną zmienność sezonową – przekroczenia dotyczą tylko sezonu zimowego (grzewczego).

Zaliczenie strefy do klasy C dla danego zanieczyszczenia oznacza konieczność wyznaczenia obszarów przekroczeń i zakwalifikowanie strefy do opracowania programów ochrony powietrza. Wynik taki nie powinien być utożsamiany ze stanem jakości powietrza na obszarze całej strefy. Klasa C może oznaczać np. lokalny problem związany z daną substancją.

Sejmik województwa wielkopolskiego w 2019 r. uchwalił program ochrony powietrza w zakresie ozonu dla strefy wielkopolskiej<sup>1</sup>. Ma on na celu zmniejszenie emisji prekursorów ozonu w samej strefie oraz na terenie miasta Poznania.

<sup>1</sup> Uchwała nr IX/168/19 Sejmiku Województwa Wielkopolskiego z dnia 24 czerwca 2019 r. (Dz. Urz. Woj. Wlkp z 2019 r. poz. 6240)

Sejmik województwa wielkopolskiego przyjął uchwałą program ochrony powietrza dla strefy wielkopolskiej<sup>2</sup>. Jest to program naprawczy mający na celu osiągnięcie poziomu docelowego substancji w powietrzu dla benzo(a)pirenu i pyłu PM10 i PM2,5.

#### **4.6. Zagrożenia klimatu akustycznego**

Klimat akustyczny jest jednym z najistotniejszych czynników określających jakość środowiska przyrodniczego bezpośrednio odczuwalnym przez człowieka. Klimat akustyczny determinowany jest przede wszystkim funkcjonowaniem systemu komunikacyjnego, który jest głównym generatorem hałasu. Na obszarze opracowania zmiany planu miejscowego nie ma obiektów negatywnie oddziałujących pod względem emisji hałasu do środowiska. Sąsiednia zabudowa mieszkaniowa i zagrodowa należy do terenów chronionych akustycznie.

Hałas związany z ruchem komunikacyjnym nie ma znaczenia, gdyż teren jest znacznie oddalony od ulicy Botanicznej, Skarszewskiej i ruchliwej ulicy Warszawskiej. Do terenu planu dochodzi tylko mało uczęszczana droga dojazdowa. Pod względem wpływu na człowieka hałas ten ma znaczenie marginalne. Hałas z ulicy Warszawskiej - drogi wojewódzkiej nr 470 nie jest słyszalny z racji dużego oddalenia – ok. 300 m.

#### **4.7. Gospodarka odpadami**

Gospodarka odpadami na terenie gminy jest uregulowana, prowadzona zgodnie z ustawą o odpadach i regulaminem utrzymania czystości i porządku w gminie. W gminie prowadzi się selektywną zbiórkę odpadów, zorganizowany wywóz przez koncesjonowanych przewoźników do miejsc odzysku i unieszkodliwiania poza teren gminy. Odpady komunalne zebrane z terenu gminy wywożone są do Zakładu Unieszkodliwiania Odpadów Komunalnych Orli Staw w Prażuchach Nowych. Gmina Żelazków jest członkiem Związku Komunalnego Gmin „Czyste Miasto Czysta Gmina”.

#### **4.8. Promieniowanie elektromagnetyczne**

Na terenie objętym zmianą planu nie ma linii elektroenergetycznej. W sąsiedztwie, w drodze znajduje się linia elektroenergetyczna niskiego napięcia.

#### **4.9. Poważne awarie**

Pod pojęciem poważnej awarii należy rozumieć zdarzenie, emisję, pożar, eksplozję, które powstają podczas procesu przemysłowego, magazynowania lub transportu. Zdarzenia te inicjują niebezpieczne sytuacje, w rezultacie czego dochodzi do natychmiastowego powstania zagrożenia życia lub zdrowia ludzi, środowiska albo powstania takiego zagrożenia z opóźnieniem.

WIOS w Poznaniu, Inspektorat w Kaliszu, prowadzi działalność kontrolną w zakresie przeciwdziałania poważnym awariom. Kontrole obejmują podmioty zarejestrowane jako zakłady o dużym i zwiększonym ryzyku wystąpienia poważnej awarii, a także podmioty będące potencjalnymi sprawcami poważnych awarii, które obracają substancjami niebezpiecznymi poniżej progów pozwalających na zaliczenie ich do zakładów o zwiększonym ryzyku.

Na terenach objętych zmianą planu i w sąsiedztwie nie ma zakładów dużego i zwiększonego ryzyka (ZDR i ZZR) występowania poważnych awarii.

<sup>2</sup> Uchwała Nr XXI/391/20 Sejmiku Województwa Wielkopolskiego z dnia 13 lipca 2020r. (Dz.Urz. Woj. Wlkp. z 2020r., poz. 5954).



## **5. Potencjalne zmiany środowiska w przypadku braku realizacji projektu planu zagospodarowania przestrzennego**

W przypadku braku realizacji ustaleń planu obowiązywałyby ustalenia dotychczasowego planu, którego zapisy nie są dostosowane do obecnie obowiązujących przepisów prawnych dotyczących ochrony środowiska. Ponadto ustalenia obowiązującego planu dotyczące wskaźników nie są dostosowane do wykonanego podziału geodezyjnego działek i uniemożliwiają inwestowanie na tym terenie. Tak więc, w przypadku braku realizacji planu, teren leżałby odłogiem i rozwijałaby się roślinność segetalna i ruderalna.

## **IV. Istniejące problemy ochrony środowiska istotne z punktu widzenia realizacji ustaleń planu, w szczególności dotyczące obszarów podlegających ochronie na podstawie ustawy z dnia 16 kwietnia 2004 r. o ochronie przyrody.**

Prognoza dotyczy zmiany planu zagospodarowania przestrzennego terenu położonego w miejscowości Wojciechówka. Wprowadza się zapisy w planie dotyczące zasad gospodarowania dla terenów zabudowy mieszkaniowej jednorodzinnej z dopuszczalnością nieuciążliwych usług.

Teren objęty zmianą planu miejscowego położony jest poza terenami przyrodniczymi chronionymi prawem na podstawie ustawy o ochronie przyrody.

W otoczeniu obszaru objętego zmianą planu miejscowego, występują następujące przestrzenne formy ochrony przyrody i krajobrazu:

- Obszar NATURA 2000 - Specjalny obszar ochrony siedlisk PLH 300034 „Dolina Śwędrni” – położony w odległości 1,37 km na wschód od terenu zmiany planu.
- Obszar Chronionego Krajobrazu „Dolina Rzeki Śwędrni” - położony w odległości ok. 0,39 km na wschód od terenu zmiany planu.

Zapisy planu uwzględniają obowiązujące przepisy dotyczące ochrony środowiska na tych terenach (*ustawa o ochronie przyrody* – Dz. U. 2023, poz. 1336 ze zm.).

Zagadnienie występowania roślin, zwierząt i grzybów zostało omówione we wcześniejszych rozdziałach Prognozy.

Na terenie planu obowiązuje ochrona gatunkowa roślin, grzybów i zwierząt w przypadku ich występowania (podobnie jak w całym kraju) zgodnie z *ustawą o ochronie przyrody* (Dz. U. z 2023 r., poz. 1336 ze zm.).

Poważnym problemem ochrony środowiska na terenie gminy jest niedostateczne wyposażenie gminy w systemy kanalizacyjne. Istnienie szamb, czasami nieszczelnych i niewłaściwie wykonanych przydomowych oczyszczalni ścieków przyczynia się do zanieczyszczenia wód podziemnych, szczególnie na terenach zbudowanych z utworów przepuszczalnych. Inny problem związany jest ze stosowaniem w większości tradycyjnych nośników energii w procesach grzewczych przyczyniających się do zanieczyszczenia powietrza, chociaż obserwuje się przechodzenie na inne nośniki energii charakteryzujące się niskimi wskaźnikami emisyjnymi lub źródła alternatywne.

Przeprowadzona analiza uwarunkowań pozwoliła zidentyfikować problemy ochrony środowiska, istotne z punktu widzenia realizacji ustaleń planu. Są to:

- zły stan JCWP, w granicach których położony jest teren objęty zmianą planu,
- niska jakość wód podziemnych,
- źródła niskiej emisji,
- ochrona krajobrazu – dostosowanie zabudowy do funkcji terenu, walorów przyrodniczych i kompozycji przestrzennej.



## **V. Cele ochrony środowiska ustanowione na szczeblu międzynarodowym, wspólnotowym i krajowym istotne z punktu widzenia projektowanego planu zagospodarowania przestrzennego oraz sposoby, w jakich te cele i inne problemy środowiska zostały uwzględnione podczas opracowywania planu**

W toku prac nad prognozą przeprowadzono analizy dotyczące problematyki ochrony środowiska z uwzględnieniem szczególnie: ochrony przyrody, powietrza atmosferycznego, ochrony jakości wód powierzchniowych i podziemnych, ochrony przed hałasem, które mogą mieć związek z terenem objętym miejscowym planem.

Projekt planu uwzględnia cele ochrony środowiska zawarte w dokumentach opracowanych na poziomach międzynarodowym, wspólnotowym i krajowym.

Najbardziej istotne z punktu widzenia projektu planu cele ochrony środowiska określone w dokumentach wyższych szczebli zestawiono w poniższej tabeli. Pozostałe cele i problemy, zawarte w niniejszych dokumentach, nie dotyczą bezpośrednio obszaru opracowania lub ich problematyka nie jest regulowana zapisami planu.

Polska jest stroną wielu konwencji oraz umów międzynarodowych w zakresie ochrony środowiska. Z ratyfikacji konwencji oraz umów wielostronnych lub też przystąpienia do nich wynikają zobowiązania do podejmowania działań na rzecz realizacji ich postanowień, mające wpływ na politykę państwa w dziedzinie ochrony środowiska oraz pośrednio na kierunki rozwoju gospodarczego kraju. Ich wagę podkreśla fakt nadrzędności prawa międzynarodowego względem aktów prawa wewnętrznego<sup>3</sup>.

Cele polityki UE w dziedzinie środowiska naturalnego zostały określone w art. 191 ust. 1 *Traktatu o funkcjonowaniu Unii Europejskiej (TFUE)*. Na szczeblu krajowym cele ochrony środowiska ustanawiają strategiczne dokumenty rządowe. *Konstytucja Rzeczypospolitej Polskiej* z 1997 r. zawiera zapis mówiący o zrównoważonym rozwoju jako zasadzie, którą winno się kierować Państwo. Zgodnie z *Konstytucją Prawo ochrony środowiska* oraz ustawy jej pokrewne zobowiązują do kierowania się zasadą zrównoważonego rozwoju na różnych etapach działań: planistycznych, realizacyjnych i zarządzania. Podstawę do prowadzenia polityki ochrony środowiska w kraju, w myśl ustawy z dnia 27 kwietnia 2001 r. *Prawo ochrony środowiska* (Dz. U. z 2022 r. poz. 2556 ze zm.) stanowi *Polityka ekologiczna państwa 2030 – strategia rozwoju w obszarze środowiska i gospodarki wodnej (PEP2030)*. Główną rolą tego dokumentu jest zapewnienie bezpieczeństwa ekologicznego państwa. Z kolei, tak aktualne w dzisiejszych czasach, problemy związane ze zmianami klimatycznymi reguluje *Strategiczny plan adaptacji dla sektorów i obszarów wrażliwych na zmiany klimatu do roku 2020 z perspektywą do roku 2030 (SPA 2020)*.

Wszystkie wymienione cele ochrony środowiska zostały uwzględnione zarówno podczas oceny stanu środowiska, wpływu przewidywanego oddziaływania ustaleń projektu planu na środowisko jak i formułowaniu rozwiązań eliminujących lub ograniczających negatywne oddziaływania na środowisko.

---

<sup>3</sup> [http://www.ekoportal.gov.pl/opencms/opencms/ekoportal/prawo\\_dokumenty\\_strategiczne/Konwencje/](http://www.ekoportal.gov.pl/opencms/opencms/ekoportal/prawo_dokumenty_strategiczne/Konwencje/)

Tab. nr 10. Cele ochrony środowiska ustanowione na szczeblu międzynarodowym, wspólnotowym i krajowym a ustalenia projektu zmiany miejscowego planu zagospodarowania przestrzennego terenu położonego w miejscowości Wojciechówka Gmina Żelazków, obejmującego działkę o nr ewid. 55/5.

Cele ochrony środowiska	Sposób uwzględnienia w projekcie planu
<p><b>Konwencja o obszarach wodno-błotnych mających znaczenie międzynarodowe, zwłaszcza jako środowisko życiowe ptactwa wodnego, sporządzona w Ramsarze dnia 2 lutego 1971 r.</b> <i>ochrona i utrzymanie w niezmienionym stanie obszarów określanych jako „wodno-błotne”</i></p> <p><b>Art. 191 ust.1 Traktatu o funkcjonowaniu Unii Europejskiej (TFUE)</b> <i>zachowanie, ochrona i poprawa jakości środowiska naturalnego, ostrożne i racjonalne wykorzystanie zasobów naturalnych</i></p> <p><b>Polityka ekologiczna państwa 2030 – strategia rozwoju w obszarze środowiska i gospodarki wodnej</b> <i>Cel szczegółowy II: Środowisko i gospodarka. Zrównoważone gospodarowanie zasobami środowiska</i></p>	<p>W zakresie zasad ochrony gruntów, wód powierzchniowych i podziemnych:</p> <ul style="list-style-type: none"> <li>– prowadzenie prawidłowej gospodarki wodno-ściekowej oraz zachowanie wszelkich przepisów i norm w zakresie ochrony wód powierzchniowych i podziemnych,</li> <li>– zastosowanie środków technicznych i technologicznych dla zabezpieczenia środowiska gruntowo-wodnego przed zanieczyszczeniami oraz właściwe rozwiązania techniczne gospodarowania wodami zgodnie z przepisami odrębnymi,</li> </ul> <p>Wprowadzenie zasad dotyczących zaopatrzenia w wodę:</p> <ul style="list-style-type: none"> <li>– zaopatrzenie w wodę z istniejącej sieci wodociągowej, zgodnie ze zbilansowanym zapotrzebowaniem.</li> </ul> <p>Wprowadzenie zasad w zakresie odprowadzania ścieków:</p> <ul style="list-style-type: none"> <li>– odprowadzenie ścieków bytowych do sieci kanalizacyjnej po jej rozbudowie,</li> <li>– do czasu realizacji ww. sieci dopuszcza się odprowadzenie ścieków bytowych i komunalnych do szczelnych zbiorników bezodpływowych (szamb) zgodnie z przepisami odrębnymi,</li> <li>– zakaz budowy przydomowych oczyszczalni ścieków,</li> <li>– w zakresie wód opadowych i roztopowych: odprowadzenie wód roztopowych i opadowych na nieutwardzony teren własny nieruchomości, do dołów chłonnych, do zbiorników retencyjnych lub gromadzenie w zbiornikach na deszczówkę,</li> <li>– odprowadzenie wód roztopowych i opadowych z układu komunikacyjnego docelowo do kanalizacji deszczowej lub ogólnospławnej,</li> </ul> <p>Wprowadzenie zasad w zakresie różnorodności biologicznej:</p> <ul style="list-style-type: none"> <li>– wprowadzenie minimalnej powierzchni biologicznie czynnej – min. 30% w odniesieniu do powierzchni działki budowlanej,</li> <li>– nakaz pokrycia zielenią powierzchni niezabudowanych i nieutwardzonych, z wykorzystaniem gatunków roślin rodzimych.</li> </ul>

<p><b>Konwencja o ochronie wędrownych gatunków dzikich zwierząt, sporządzona w Bonn dnia 23 czerwca 1979 r.</b> <i>ochrona dzikich zwierząt migrujących, stanowiących niezastąpiony element środowiska naturalnego</i></p> <p><b>Polityka ekologiczna państwa 2030 – strategia rozwoju w obszarze środowiska i gospodarki wodnej</b> <i>Cel szczegółowy II: Środowisko i gospodarka. Zrównoważone gospodarowanie zasobami środowiska</i></p> <p><b>Konwencja o różnorodności biologicznej, sporządzona w Rio de Janeiro dnia 09.05.1992 r.</b> <i>ochrona różnorodności biologicznej, zrównoważone użytkowanie jej elementów oraz uczciwy i sprawiedliwy podział korzyści wynikających z wykorzystywania zasobów genetycznych, w tym przez odpowiedni dostęp do zasobów genetycznych i odpowiedni transfer właściwych technologii, z uwzględnieniem wszystkich praw do tych zasobów i technologii, a także odpowiednie finansowanie</i></p> <p><b>Konwencja o ochronie dzikiej fauny i flory europejskiej oraz ich siedlisk naturalnych, sporządzona w Bernie dnia 19 września 1996 r.</b> <i>zachowanie dzikiej fauny i flory, która odgrywa pierwszorzędą rolę w utrzymaniu równowagi biologicznej, która stanowi naturalne dziedzictwo o wartości przyrodniczej, estetycznej, naukowej, kulturowej, rekreacyjnej, gospodarczej</i></p> <p><b>Przekształcamy nasz świat: Agenda na rzecz zrównoważonego rozwoju 2030; Rezolucja przyjęta przez Zgromadzenie Ogólne ONZ w dniu 25.09.2015</b> <i>Cel. 15. Życie na lądzie – ochrona, przywracanie oraz promowanie i zrównoważone użytkowanie ekosystemów lądowych, zrównoważone gospodarowanie lasami, zwalczanie pustyńnienia, powstrzymywanie i odwracanie procesu degradacji gleby oraz powstrzymanie utraty różnorodności biologicznej</i></p> <p><b>Art. 191 ust.1 Traktatu o funkcjonowaniu Unii Europejskiej (TFUE)</b> <i>zachowanie, ochrona i poprawa jakości środowiska naturalnego, ostrożne i racjonalne wykorzystanie zasobów naturalnych</i></p>	<p>W zakresie zasad ochrony gruntów, wód powierzchniowych i podziemnych:</p> <ul style="list-style-type: none"> <li>– prowadzenie prawidłowej gospodarki wodno-ściekowej oraz zachowanie wszelkich przepisów i norm w zakresie ochrony wód powierzchniowych i podziemnych,</li> <li>– zastosowanie środków technicznych i technologicznych dla zabezpieczenia środowiska gruntowo-wodnego przed zanieczyszczeniami oraz właściwe rozwiązania techniczne gospodarowania wodami zgodnie z przepisami odrębnymi,</li> </ul> <p>Wprowadzenie zasad dotyczących zaopatrzenia w wodę:</p> <ul style="list-style-type: none"> <li>– zaopatrzenie w wodę z istniejącej sieci wodociągowej, zgodnie ze zbilansowanym zapotrzebowaniem.</li> </ul> <p>Wprowadzenie zasad w zakresie odprowadzania ścieków:</p> <ul style="list-style-type: none"> <li>– odprowadzenie ścieków bytowych do sieci kanalizacyjnej po jej rozbudowie,</li> <li>– do czasu realizacji ww. sieci dopuszcza się odprowadzenie ścieków bytowych i komunalnych do szczelnych zbiorników bezodpływowych (szamb) zgodnie z przepisami odrębnymi,</li> <li>– zakaz budowy przydomowych oczyszczalni ścieków,</li> <li>– w zakresie wód opadowych i roztopowych: odprowadzenie wód roztopowych i opadowych na nieutwardzony teren własny nieruchomości, do dołów chłonnych, do zbiorników retencyjnych lub gromadzenie w zbiornikach na deszczówkę,</li> <li>– odprowadzenie wód roztopowych i opadowych z układu komunikacyjnego docelowo do kanalizacji deszczowej lub ogólnospławnej,</li> </ul> <p>Wprowadzenie zasad w zakresie różnorodności biologicznej:</p> <ul style="list-style-type: none"> <li>– wprowadzenie minimalnej powierzchni biologicznie czynnej – min. 30% w odniesieniu do powierzchni działki budowlanej,</li> <li>– nakaz pokrycia zielenią powierzchni niezabudowanych i nieutwardzonych, z wykorzystaniem gatunków roślin rodzimych.</li> </ul> <p>W zakresie zasad ochrony środowiska, przyrody i krajobrazu kulturowego:</p> <ul style="list-style-type: none"> <li>– nakaz stosowania do celów grzewczych technologii niskoemisyjnych, w oparciu o paliwa charakteryzujące się najniższymi wskaźnikami emisyjnymi oraz urządzenia do ich spalania charakteryzujące się wysokim stopniem sprawności albo wykorzystanie alternatywnych źródeł energii o maksymalnej mocy zainstalowanej określonej w przepisach odrębnych.</li> </ul> <p>Ustalenia w zakresie gospodarki odpadami:</p> <ul style="list-style-type: none"> <li>– nakaz gromadzenia i zagospodarowania odpadów komunalnych zgodnie z przepisami odrębnymi,</li> <li>– nakaz gromadzenia i zagospodarowania odpadów innych niż komunalne na zasadach określonych w przepisach odrębnych.</li> </ul>
--	--

<p><b>Europejska konwencja krajobrazowa sporządzona we Florencji dnia 20 października 2000 r.</b> <i>promowanie ochrony, gospodarki i planowania krajobrazu oraz organizowanie współpracy europejskiej w tym zakresie, opartej na wymianie doświadczeń, specjalistów i tworzeniu dobrej praktyki krajobrazowej</i></p> <p><b>Konwencja w sprawie ochrony światowego dziedzictwa kulturalnego i naturalnego z 16 listopada 1972 r.</b> <i>Ochrona dziedzictwa kulturowego i przyrodniczego o wyjątkowej powszechnej wartości, m.in. przez nadawanie międzynarodowego statusu ochrony, poprzez wpisanie na listę dziedzictwa światowego</i></p> <p><b>Polityka ekologiczna państwa 2030 – strategia rozwoju w obszarze środowiska i gospodarki wodnej</b> <i>Cel szczegółowy II: Środowisko i gospodarka. Zrównoważone gospodarowanie zasobami środowiska</i></p>	<p>Ustalenia dotyczące zasad ochrony i kształtowania ładu przestrzennego:</p> <ul style="list-style-type: none"> <li>– zakaz lokalizacji tablic i urządzeń reklamowych, natomiast dopuszcza się lokalizację szyldów umieszczanych na elewacji budynku, wyłącznie na poziomie pierwszej kondygnacji o maksymalnej łącznej powierzchni na jednej działce nieprzekraczającej 1 m<sup>2</sup>.</li> <li>– obowiązek stosowania zasad projektowania uniwersalnego przy projektowaniu terenów komunikacji wewnętrznej oraz obiektów usługowych, zapewniających wszystkim użytkownikom swobodne przemieszczanie się, w tym osobom ze szczególnymi potrzebami zgodnie z przepisami odrębnymi,</li> <li>– kształtowanie nowej zabudowy z uwzględnieniem charakterystycznych cech zabudowy tradycyjnej w zakresie kolorystyki elewacji, rodzaju pokrycia dachowego i jego kolorystyki oraz zastosowanych materiałów wykończeniowych. Obowiązuje zakaz stosowania na elewacjach okładzin z tworzywa sztucznego typu siding.</li> </ul> <p>W zakresie zasad ochrony środowiska, przyrody i krajobrazu kulturowego:</p> <ul style="list-style-type: none"> <li>– nakaz rozplantowania mas ziemnych, pochodzących z wykopów, w szczególności odłożonej warstwy humusu, dla ukształtowania terenów zieleni lub ich wywóz zgodnie z obowiązującymi przepisami.</li> </ul> <p>W zakresie ochrony dziedzictwa kulturowego i zabytków, w tym krajobrazów kulturowych, oraz dóbr kultury współczesnej:</p> <ul style="list-style-type: none"> <li>– nie ustala się ze względu na brak występowania.</li> </ul> <p>Nie występują krajobrazy priorytetowe.</p>
<p><b>Ramowa Konwencja Narodów Zjednoczonych w sprawie zmian klimatu, sporządzona w Nowym Jorku dnia 9 maja 1992 r.</b> <i>ustabilizowanie koncentracji gazów cieplarnianych w atmosferze na poziomie, który zapobiegłby niebezpiecznej, antropogenicznej ingerencji w system klimatyczny</i></p> <p><b>Program działań z Nairobi ws. oddziaływania, wrażliwości i adaptacji do zmian klimatu z 2006 r. przyjęty przez forum Ramowej Konwencji Narodów Zjednoczonych ws. zmian klimatu (UNFCCC)</b> <i>Konieczność włączenia się krajów do oceny możliwego wpływu zmian klimatu na różne dziedziny życia i stworzenia strategii ograniczenia tego wpływu poprzez dostosowanie do tych zmian</i></p> <p><b>Przekształcamy nasz świat: Agenda na rzecz zrównoważonego rozwoju 2030; Rezolucja przyjęta przez Zgromadzenie Ogólne ONZ w dniu 25.09.2015</b> <i>Cel. 13. Działania w dziedzinie klimatu. Podjęcie pilnych działań w celu przeciwdziałania zmianom klimatu i ich skutkom</i></p> <p><b>Porozumienie paryskie 2015 r.</b> <i>Ogólnosiatowy plan działania przeciwdziałający zmianom</i></p>	<p>W zakresie zasad ochrony środowiska, przyrody i krajobrazu kulturowego:</p> <ul style="list-style-type: none"> <li>– nakaz stosowania do celów grzewczych technologii niskoemisyjnych, w oparciu o paliwa charakteryzujące się najniższymi wskaźnikami emisyjnymi oraz urządzenia do ich spalania charakteryzujące się wysokim stopniem sprawności albo wykorzystanie alternatywnych źródeł energii o maksymalnej mocy zainstalowanej określonej w przepisach odrębnych.</li> </ul> <p>Ustalenia w zakresie gospodarki odpadami:</p> <ul style="list-style-type: none"> <li>– nakaz gromadzenia i zagospodarowania odpadów komunalnych zgodnie z przepisami odrębnymi,</li> <li>– nakaz gromadzenia i zagospodarowania odpadów innych niż komunalne na zasadach określonych w przepisach odrębnych.</li> </ul>

<p>klimate dzięki ograniczeniu globalnego ocieplenia do wartości znacznie poniżej 2°C.</p> <p><b>Art. 191 ust.1 Traktatu o funkcjonowaniu Unii Europejskiej (TFUE)</b> <i>Promowanie na płaszczyźnie międzynarodowej środków zmierzających do rozwiązywania regionalnych lub światowych problemów środowiska naturalnego, w szczególności zwalczania zmian klimatu</i></p> <p><b>Strategiczny plan adaptacji dla sektorów i obszarów wrażliwych na zmiany klimatu do roku 2020 z perspektywą do roku 2030 (SPA 2020)</b> <i>Cel główny: zapewnienie zrównoważonego rozwoju oraz efektywnego funkcjonowania gospodarki i społeczeństwa w warunkach zmian klimatu</i></p> <p><b>Polityka ekologiczna państwa 2030 – strategia rozwoju w obszarze środowiska i gospodarki wodnej</b> <i>Cel szczegółowy III: Środowisko i klimat .Łagodzenie zmian klimatu i adaptacja do nich oraz zarządzanie ryzykiem klęsk żywiołowych</i></p>	
<p><b>Przekształcamy nasz świat: Agenda na rzecz zrównoważonego rozwoju 2030; Rezolucja przyjęta przez Zgromadzenie Ogólne ONZ w dniu 25.09.2015</b></p> <p><i>Cel. 3. Dobre zdrowie. Zapewnienie wszystkim ludziom zdrowego życia oraz promowanie dobrobytu (do 20130 r. znacząco obniżyć liczbę zgonów i chorób powodowanych przez niebezpieczne substancje chemiczne oraz zanieczyszczenie i skażenie powietrza, wody i gleby</i></p> <p><b>Art. 191 ust.1 Traktatu o funkcjonowaniu Unii Europejskiej (TFUE)</b> <i>Ochrona zdrowia człowieka</i></p> <p><b>Polityka ekologiczna państwa 2030 – strategia rozwoju w obszarze środowiska i gospodarki wodnej</b> <i>Cel szczegółowy I: Środowisko i zdrowie. Poprawa jakości środowiska i bezpieczeństwa ekologicznego</i></p>	<p>– zakaz lokalizacji przedsięwzięć mogących znacząco oddziaływać na środowisko w rozumieniu przepisów odrębnych, z wyłączeniem inwestycji celu publicznego.</p> <p>W zakresie zasad ochrony gruntów, wód powierzchniowych i podziemnych:</p> <ul style="list-style-type: none"> <li>– prowadzenie prawidłowej gospodarki wodno-ściekowej oraz zachowanie wszelkich przepisów i norm w zakresie ochrony wód powierzchniowych i podziemnych,</li> <li>– zastosowanie środków technicznych i technologicznych dla zabezpieczenia środowiska gruntowo-wodnego przed zanieczyszczeniami oraz właściwe rozwiązania techniczne gospodarowania wodami zgodnie z przepisami odrębnymi,</li> </ul> <p>Wprowadzenie zasad dotyczących zaopatrzenia w wodę:</p> <ul style="list-style-type: none"> <li>– zaopatrzenie w wodę z istniejącej sieci wodociągowej, zgodnie ze zbilansowanym zapotrzebowaniem.</li> </ul> <p>Wprowadzenie zasad w zakresie odprowadzania ścieków:</p> <ul style="list-style-type: none"> <li>– odprowadzenie ścieków bytowych do sieci kanalizacyjnej po jej rozbudowie,</li> <li>– do czasu realizacji ww. sieci dopuszcza się odprowadzenie ścieków bytowych i komunalnych do szczelnych zbiorników bezodpływowych (szamb) zgodnie z przepisami odrębnymi,</li> <li>– zakaz budowy przydomowych oczyszczalni ścieków,</li> <li>– w zakresie wód opadowych i roztopowych: odprowadzenie wód roztopowych i opadowych na nieutwardzony teren własny nieruchomości, do dołów chłonnych, do zbiorników retencyjnych lub gromadzenie w zbiornikach na deszczówkę,</li> <li>– odprowadzenie wód roztopowych i opadowych z układu komunikacyjnego docelowo do kanalizacji deszczowej lub ogólnospławnej,</li> </ul> <p>Wprowadzenie zasad w zakresie różnorodności biologicznej:</p> <ul style="list-style-type: none"> <li>– nakaz gromadzenia i zagospodarowania odpadów komunalnych zgodnie z przepisami odrębnymi,</li> <li>– nakaz gromadzenia i zagospodarowania odpadów innych niż komunalne na zasadach określonych w przepisach odrębnych.</li> </ul>

	<p>W zakresie zasad ochrony środowiska, przyrody i krajobrazu kulturowego:</p> <ul style="list-style-type: none"> <li>– nakaz stosowania do celów grzewczych technologii niskoemisyjnych, w oparciu o paliwa charakteryzujące się najniższymi wskaźnikami emisyjnymi oraz urządzenia do ich spalania charakteryzujące się wysokim stopniem sprawności albo wykorzystanie alternatywnych źródeł energii o maksymalnej mocy zainstalowanej określonej w przepisach odrębnych.</li> </ul> <p>Ustalenia w zakresie gospodarki odpadami:</p> <ul style="list-style-type: none"> <li>– nakaz gromadzenia i zagospodarowania odpadów komunalnych zgodnie z przepisami odrębnymi,</li> <li>– nakaz gromadzenia i zagospodarowania odpadów innych niż komunalne na zasadach określonych w przepisach odrębnych.</li> </ul> <p>Ustalenia w zakresie ochrony przed hałasem:</p> <ul style="list-style-type: none"> <li>– na terenach MNW-U obowiązuje dopuszczalny poziom hałasu w środowisku jak dla terenów mieszkaniowo – usługowych, zgodnie z przepisami odrębnymi,</li> <li>– nakaz zastosowania środków technicznych i technologicznych, zapewniających obniżenie poziomu hałasu do poziomów dopuszczalnych w przypadku wystąpienia przekroczenia poziomu hałasu.</li> </ul>
<p><b>Przekształcamy nasz świat: Agenda na rzecz zrównoważonego rozwoju 2030; Rezolucja przyjęta przez Zgromadzenie Ogólne ONZ w dniu 25.09.2015</b></p> <p><i>Cel. 6. Czysta woda i warunki sanitarne. Zapewnienie wszystkim ludziom dostępu do wody i warunków sanitarnych poprzez zrównoważoną gospodarkę zasobami wodnymi</i></p> <p><b>Polityka ekologiczna państwa 2030 – strategia rozwoju w obszarze środowiska i gospodarki wodnej</b> <i>Cel szczegółowy I: Środowisko i zdrowie. Poprawa jakości środowiska i bezpieczeństwa ekologicznego</i></p>	<p>W zakresie zasad ochrony gruntów, wód powierzchniowych i podziemnych:</p> <ul style="list-style-type: none"> <li>– prowadzenie prawidłowej gospodarki wodno-ściekowej oraz zachowanie wszelkich przepisów i norm w zakresie ochrony wód powierzchniowych i podziemnych,</li> <li>– zastosowanie środków technicznych i technologicznych dla zabezpieczenia środowiska gruntowo-wodnego przed zanieczyszczeniami oraz właściwe rozwiązania techniczne gospodarowania wodami zgodnie z przepisami odrębnymi,</li> </ul> <p>Wprowadzenie zasad dotyczących zaopatrzenia w wodę:</p> <ul style="list-style-type: none"> <li>– zaopatrzenie w wodę z istniejącej sieci wodociągowej, zgodnie ze zbilansowanym zapotrzebowaniem.</li> </ul> <p>Wprowadzenie zasad w zakresie odprowadzania ścieków:</p> <ul style="list-style-type: none"> <li>– odprowadzenie ścieków bytowych do sieci kanalizacyjnej po jej rozbudowie,</li> <li>– do czasu realizacji ww. sieci dopuszcza się odprowadzenie ścieków bytowych i komunalnych do szczelnych zbiorników bezodpływowych (szamb) zgodnie z przepisami odrębnymi,</li> <li>– zakaz budowy przydomowych oczyszczalni ścieków,</li> <li>– w zakresie wód opadowych i roztopowych: odprowadzenie wód roztopowych i opadowych na nieutwardzony teren własny nieruchomości, do dołów chłonnych, do zbiorników retencyjnych lub gromadzenie w zbiornikach na deszczówkę,</li> <li>– odprowadzenie wód roztopowych i opadowych z układu komunikacyjnego docelowo do kanalizacji deszczowej lub ogólnospławnej,</li> </ul> <p>Wprowadzenie zasad w zakresie różnorodności biologicznej:</p> <ul style="list-style-type: none"> <li>– wprowadzenie minimalnej powierzchni biologicznie czynnej – min. 30% w odniesieniu do powierzchni działki budowlanej,</li> <li>– nakaz pokrycia zielenią powierzchni niezabudowanych i nieutwardzonych, z wykorzystaniem gatunków roślin rodzimych.</li> </ul>

	<p>W zakresie zasad ochrony środowiska, przyrody i krajobrazu kulturowego:</p> <ul style="list-style-type: none"> <li>– nakaz stosowania do celów grzewczych technologii niskoemisyjnych, w oparciu o paliwa charakteryzujące się najniższymi wskaźnikami emisyjnymi oraz urządzenia do ich spalania charakteryzujące się wysokim stopniem sprawności albo wykorzystanie alternatywnych źródeł energii o maksymalnej mocy zainstalowanej określonej w przepisach odrębnych.</li> </ul> <p>Ustalenia w zakresie gospodarki odpadami:</p> <ul style="list-style-type: none"> <li>– nakaz gromadzenia i zagospodarowania odpadów komunalnych zgodnie z przepisami odrębnymi,</li> <li>– nakaz gromadzenia i zagospodarowania odpadów innych niż komunalne na zasadach określonych w przepisach odrębnych.</li> </ul> <p>Ustalenia w zakresie ochrony przed hałasem:</p> <ul style="list-style-type: none"> <li>– na terenach MNW-U obowiązuje dopuszczalny poziom hałasu w środowisku jak dla terenów mieszkaniowo – usługowych, zgodnie z przepisami odrębnymi,</li> <li>– nakaz zastosowania środków technicznych i technologicznych, zapewniających obniżenie poziomu hałasu do poziomów dopuszczalnych w przypadku wystąpienia przekroczenia poziomu hałasu.</li> </ul>
<p><b>Konwencja o dostępie do informacji, udziale społeczeństwa w podejmowaniu decyzji oraz dostępie do sprawiedliwości w sprawach dotyczących środowiska sporządzona w Aarhus dnia 25 czerwca 1998 r.<sup>4</sup></b> <i>ochrona prawa każdej osoby, z obecnego oraz przyszłych pokoleń, do życia, w środowisku odpowiednim dla jej zdrowia i pomyślności, każda ze Stron zagwarantuje, w sprawach dotyczących środowiska, uprawnienia do dostępu do informacji, udziału społeczeństwa w podejmowaniu decyzji oraz dostępu do wymiaru sprawiedliwości zgodnie z postanowieniami niniejszej konwencji</i> (umowa wspólnotowa)</p>	<p>Wprowadzenie zasad ochrony środowiska, przyrody i krajobrazu kulturowego wymienionych w zmianie planu umożliwi społeczeństwu życie w środowisku odpowiednim dla jego zdrowia. Wyłożenie do publicznego wglądu projektu planu wraz z prognozą umożliwi społeczeństwu zapoznanie się z możliwymi skutkami oddziaływania na środowisko tego projektu.</p>

Zapisy zmiany miejscowego planu zagospodarowania przestrzennego terenu położonego w miejscowości Wojciechówka Gmina Żelazków, obejmującego działkę o nr ewid. 55/5 przeanalizowano także pod kątem celów ochrony środowiska zapisanych również w dokumentach na szczeblu regionalnym.

#### **Strategia Rozwoju Województwa Wielkopolskiego do 2030 r. Wielkopolska 2030.**

W projekcie ustaleń miejscowego planu uwzględniono również obszary interwencji poszczególnych celów projektu Strategii... powiązane z celami operacyjnymi.

W celu operacyjnym 3.2. Poprawa stanu oraz ochrona środowiska przyrodniczego Wielkopolski zapisano:

- Zwiększanie i ochrona zasobów wód oraz poprawa ich jakości
- Poprawa jakości powietrza
- Poprawa funkcjonowania gospodarki odpadami
- Ochrona różnorodności biologicznej i krajobrazu, w tym zasobów leśnych oraz zapewnienie trwałości i ciągłości systemu przyrodniczego

<sup>4</sup> *dostęp do informacji oraz udział społeczeństwa zapewnia procedura strategicznej oceny na środowisko (część stanowi niniejsza Prognoza), której poddany zostanie projekt mpz*

- Poprawa przyrodniczych warunków dla rolnictwa
- Kształtowanie świadomości i postaw ekologicznych społeczeństwa, wzmacnianie bezpieczeństwa ekologicznego i środowiskowego

W celu operacyjnym 3.3. Zwiększenie bezpieczeństwa i efektywności energetycznej zapisano m. in. Zwiększanie wykorzystania alternatywnych źródeł energii, w tym OZE i wodoru.

### ***Plan zagospodarowania przestrzennego województwa wielkopolskiego***

Głównymi celami, które zostały uwzględnione w projekcie ustaleń planu są:

- **poprawa ładu przestrzennego**, w którym poszczególne elementy przestrzeni tworzą harmonijną całość poprzez uwzględnienie w uporządkowanych relacjach wszelkich uwarunkowań i wymagań funkcjonalnych, społeczno – gospodarczych, środowiskowych, kulturowych oraz kompozycyjno – estetycznych *uwzględniona w zapisach dotyczących zasad ochrony środowiska*,
- **zrównoważony rozwój**, w którym następuje proces integrowania działań gospodarczych i społecznych, z zachowaniem równowagi przyrodniczej oraz trwałości podstawowych procesów przyrodniczych, uwzględniony szczególnie w zapisach *dotyczących zasad ochrony środowiska, przyrody i krajobrazu, ustaleń zawierających parametry i wskaźniki kształtowania zabudowy oraz zagospodarowania terenu prowadzące do zrównoważonego rozwoju gminy przy zachowaniu trwałości podstawowych procesów przyrodniczych.*

Jednym z najważniejszych celów ochrony przyrody i krajobrazu Wielkopolski zapisanym w Planie województwa jest uwzględnienie powiązań przyrodniczych i spójności przestrzennej korytarzy ekologicznych stanowiących drogi migracji, rozprzestrzeniania i wymiany genetycznej organizmów żywych oraz wpływających na zmniejszenie negatywnych skutków izolacji obszarów cennych przyrodniczo.

W planie wojewódzkim zapisano również zwiększanie skali sztucznej retencji zarówno małej poprawiającej zaopatrzenie rolnictwa w wodę jak i dużej na ciekach wodnych.

Na szczeblu lokalnym projekt planu wykazuje zgodność z innymi dokumentami gminnymi, takimi jak np. *Studium uwarunkowań i kierunków zagospodarowania przestrzennego gminy Żelazków, Program Ochrony Środowiska dla Powiatu Kaliskiego na lata 2021-2025 z perspektywą do roku 2030, a także z Regulaminem utrzymania czystości i porządku w gminie.*

Wszystkie wymienione cele ochrony środowiska zostały uwzględnione zarówno podczas oceny stanu środowiska, wpływu przewidywanego oddziaływania ustaleń planu na środowisko jak i formułowaniu rozwiązań eliminujących lub ograniczających negatywne oddziaływania na środowisko.

## **VI. Ogólna charakterystyka ustaleń zawartych w projekcie planu zagospodarowania przestrzennego**

Na obszarze objętym zmianą planu ustalono następujące przeznaczenie terenu:

- 1) tereny zabudowy mieszkaniowej jednorodzinnej wolnostojącej lub usług, oznaczone symbolami 1MNW-U, 2MNW-U;
- 2) tereny komunikacji drogowej wewnętrznej, oznaczone symbolami 1KR, 2KR.

Ileokroć w planie jest mowa o usługach nieuciążliwych – należy przez to rozumieć działalność, która nie powoduje oddziaływań szkodliwych dla środowiska i zdrowia ludzi oraz oddziaływań mogących pogorszyć stan środowiska.



W zakresie zasad ochrony i kształtowania ładu przestrzennego w planie ustala się m.in.:

- 1) zakaz lokalizacji tablic i urządzeń reklamowych, natomiast dopuszcza się lokalizację szyldów umieszczanych na elewacji budynku, wyłącznie na poziomie pierwszej kondygnacji o maksymalnej łącznej powierzchni na jednej działce nieprzekraczającej 1 m<sup>2</sup>.
- 2) kształtowanie nowej zabudowy z uwzględnieniem charakterystycznych cech zabudowy tradycyjnej w zakresie kolorystyki elewacji, rodzaju pokrycia dachowego i jego kolorystyki oraz zastosowanych materiałów wykończeniowych. Obowiązuje zakaz stosowania na elewacjach okładzin z tworzywa sztucznego typu siding.

W planie sformułowano następujące zasady ochrony środowiska, przyrody i krajobrazu kulturowego:

- 1) zakaz lokalizacji przedsięwzięć mogących znacząco oddziaływać na środowisko w rozumieniu przepisów odrębnych z wyłączeniem inwestycji celu publicznego,
- 2) na terenach MNW-U obowiązuje dopuszczalny poziom hałasu w środowisku jak dla terenów mieszkaniowo-usługowych, zgodnie z przepisami odrębnymi,
- 3) nakaz zastosowania środków technicznych i technologicznych zapewniających obniżenie poziomu hałasu do poziomów dopuszczalnych w przypadku wystąpienia przekroczenia poziomu hałasu,
- 4) nakaz stosowania do celów grzewczych technologii niskoemisyjnych, w oparciu o paliwa charakteryzujące się najniższymi wskaźnikami emisyjnymi oraz urządzenia do ich spalania charakteryzujące się wysokim stopniem sprawności albo wykorzystanie alternatywnych źródeł energii o maksymalnej mocy zainstalowanej określonej w przepisach odrębnych,
- 5) nakaz rozplantowania mas ziemnych pochodzących z wykopów, w szczególności odłożonej warstwy humusu, dla ukształtowania terenów zieleni lub ich wywóz zgodnie z obowiązującymi przepisami,
- 6) prowadzenia prawidłowej gospodarki wodno-ściekowej oraz zachowanie wszelkich przepisów i norm w zakresie ochrony wód powierzchniowych i podziemnych, zastosowania środków technicznych i technologicznych dla zabezpieczenia środowiska gruntowo-wodnego przed zanieczyszczeniami oraz właściwe rozwiązania techniczne gospodarowania wodami zgodnie z przepisami odrębnymi,
- 7) nakaz gromadzenia i zagospodarowania odpadów komunalnych zgodnie z przepisami odrębnymi,
- 8) nakaz gromadzenia i zagospodarowania odpadów innych niż komunalne na zasadach określonych w przepisach odrębnych,
- 9) zakaz budowy przydomowych oczyszczalni ścieków,
- 10) nakaz pokrycia zielenią powierzchni niezabudowanych i nieutwardzonych, z wykorzystaniem gatunków roślin rodzimych.

Do istotnych środowiskowo zapisów planu należy także ustalenie minimalnego wskaźnika powierzchni biologicznie czynnej dla terenu MNW-U na poziomie 30% powierzchni działki budowlanej.

W planie nie ustala się zasad ochrony dziedzictwa kulturowego i zabytków oraz dóbr kultury współczesnej ze względu na brak występowania.

**W zakresie wyposażenia obszaru planu w infrastrukturę techniczną projekt planu zakłada realizację podstawowych ustaleń dotyczących:**

- zaopatrzenia w wodę – poprzez podłączenie do istniejącej sieci wodociągowej, zgodnie ze zbilansowanym zapotrzebowaniem,
- w zakresie ścieków obowiązuje:
  - odprowadzenie ścieków bytowych do sieci kanalizacyjnej po jej rozbudowie,

- do czasu realizacji ww. sieci dopuszcza się odprowadzenie ścieków bytowych i komunalnych do szczelnych zbiorników bezodpływowych (szamb) zgodnie z przepisami odrębnymi,
  - w zakresie wód opadowych i roztopowych:
    - ustala się odprowadzenie wód roztopowych i opadowych na nieutwardzony teren własny nieruchomości, do dołów chłonnych, do zbiorników retencyjnych lub gromadzenie w zbiornikach na deszczówkę,
    - odprowadzenie wód roztopowych i opadowych z układu komunikacyjnego docelowo do kanalizacji deszczowej lub ogólnospławnej,
- zaopatrzenie w energię elektryczną:
- nakaz podłączenia do istniejącej poza obszarem objętym planem sieci elektroenergetycznej po jej rozbudowie,
  - w przypadku wystąpienia zwiększonego zapotrzebowania na energię elektryczną dopuszcza się budowę sieci zasilających średniego i niskiego napięcia odpowiednio do zbilansowanych potrzeb,
  - obowiązuje nakaz zachowania odległości, wymaganych przepisami prawa od sieci elektroenergetycznych i stacji transformatorowych,
  - dopuszcza się lokalizację stacji transformatorowych wbudowanych w obiekty kubaturowe lub jako obiekty wolno stojące,
  - dopuszcza się wydzielenie terenu pod lokalizację stacji transformatorowych SN/nn bez konieczności opracowania zmiany planu. Dla powyższych działek nie określa się zasad kształtowania zabudowy i zagospodarowania terenu,
  - dopuszcza się zaopatrzenie w energię elektryczną z odnawialnych źródeł energii zgodnie z przepisami odrębnymi,
- telekomunikacja:
- w zakresie opcjonalnego rozwoju sieci telekomunikacyjnej należy wykorzystywać najnowsze technologie systemów telekomunikacyjnych i teleinformatycznych przewodowych i bezprzewodowych stosownie do zapotrzebowania,
- gazownictwo
- podłączenie do istniejącej sieci przebiegającej poza obszarem opracowania po jej rozbudowie,
  - obowiązuje nakaz zachowania odległości, wymaganych przepisami odrębnymi od projektowanych sieci i urządzeń gazowych.

## **VII. Przewidywane znaczące oddziaływania ustaleń projektu planu, w tym oddziaływań bezpośrednich, pośrednich, wtórnych, skumulowanych, krótkoterminowych, średnioterminowych i długoterminowych, stałych i chwilowych oraz pozytywnych i negatywnych na obszary cenne przyrodniczo objęte ochroną prawną, w tym na cele i przedmiot ochrony obszaru Natura 2000 oraz na integralność tego obszaru, a także na środowisko**

### **1. Ocena wpływu proponowanych rozwiązań zawartych w planie na obszary cenne przyrodniczo objęte ochroną prawną, w tym na cele i przedmiot ochrony obszaru Natura 2000 oraz na integralność tego obszaru**

Teren objęty zmianą planu miejscowego położony jest poza terenami przyrodniczymi chronionymi prawem na podstawie ustawy o ochronie przyrody (Dz. U. z 2023 r. poz. 1336 ze zm.).

W otoczeniu obszaru objętego zmianą planu miejscowego, występują następujące przestrzenne formy ochrony przyrody i krajobrazu:

- Obszar NATURA 2000 - Specjalny obszar ochrony siedlisk PLH 300034 „Dolina Swędrni” – położony w odległości 1,37 km na wschód od terenu zmiany planu.

- Obszar Chronionego Krajobrazu „Dolina Rzeki Swędrni w okolicach Kalisza” - położony w odległości ok. 0,39 km na wschód od terenu zmiany planu.

Na terenach objętych zmianą planu nie ma rezerwatów przyrody, użytków ekologicznych, stanowisk dokumentacyjnych, pomników przyrody.

Zgodnie z ustawą *o ochronie przyrody* (Dz. U. z 2023 r., poz. 1336 ze zm.), na obszarze opracowania, tak jak w całej Polsce, obowiązuje ochrona gatunkowa roślin, zwierząt i grzybów. Na podstawie zebranych informacji literaturowych i danych źródłowych dla potrzeb opracowania Ekofizjografii i prognozy, stwierdza się, że na obszarze opracowania planu nie udokumentowano występowania żadnych stanowisk chronionych gatunków roślin, grzybów wyszczególnionych w *Rozporządzeniu Ministra Środowiska z dnia 9 października 2014r. w sprawie ochrony gatunkowej roślin* (Dz. U. 2014 poz.1409) i w *Rozporządzeniu Ministra Środowiska z dnia 9 października 2014r. w sprawie ochrony gatunkowej grzybów* (Dz. U. 2014r., poz.1408).

Na obszarze opracowania planu obowiązuje ochrona gatunkowa zwierząt w rozumieniu art. 6 ustawy *o ochronie przyrody i Rozporządzenia Ministra Środowiska z dnia 16 grudnia 2016r. w sprawie ochrony gatunkowej zwierząt* (Dz. U. z 2022 r., poz. 2380). Na terenie opracowania planu występują gatunki pospolite (w tym chronione) omówione we wcześniejszych rozdziałach prognozy.

Zgodnie z *ustawą z dnia 3 października 2008 r. o udostępnianiu informacji o środowisku i jego ochronie, udziale społeczeństwa w ochronie środowiska oraz o ocenach oddziaływania na środowisko* (t.j. Dz. U. z 2023 r., poz. 1890), znaczące negatywne oddziaływanie na obszar Natura 2000 jest to oddziaływanie na cele ochrony obszaru Natura 2000, w tym w szczególności działania mogące:

- pogorszyć stan siedlisk przyrodniczych lub siedlisk gatunków roślin i zwierząt, dla których ochrony został wyznaczony obszar Natura 2000;
- wpłynąć negatywnie na gatunki, dla których ochrony został wyznaczony obszar Natura 2000;
- pogorszyć integralność obszaru Natura 2000 lub jego powiązania z innymi obszarami.

Biorąc pod uwagę ustalenia planu i znaczne oddalenie, a także przedmiot ochrony, można stwierdzić, że ustalenia zmiany planu nie będą wpływać negatywnie na cele i przedmiot ochrony obszarów Natura 2000 oraz na integralność tych obszarów. Nie nastąpi pogorszenie stanu siedlisk przyrodniczych lub siedlisk gatunków roślin i zwierząt, dla których ochrony wyznaczono obszary Natura 2000; nie będzie negatywnego wpływu na gatunki, dla których ochrony został wyznaczony obszary Natura 2000<sup>5</sup>. Nie będzie także wpływu na obszar chronionego krajobrazu „Dolina rzeki Swędrni w okolicach Kalisza”.

## **2. Ocena wpływu przewidywanych znaczących oddziaływań ustaleń projektu planu na poszczególne komponenty środowiska**

Proponowany nowy sposób zagospodarowania na obszarze objętym zmianą planu miejscowego zmienia dotychczasową strukturę przestrzenną. Każda realizacja ustaleń planu miejscowego wywoła określone skutki w środowisku i krajobrazie w zależności od rodzaju, skali i charakteru zmian. Oddziaływania na środowisko mogą mieć charakter: bezpośredni, pośredni (przeniesiony w przestrzeni lub czasie), wtórny, skumulowany, krótko-, średnio-, bądź długoterminowy, stały, a także chwilowy, co oznacza odwracalny, częściowo odwracalny i nieodwracalny.

Z punktu widzenia projektowanego dokumentu oddziaływanie na środowisko odbywać się będzie na etapie inwestycyjnym, jak i eksploatacyjnym na następujące komponenty środowiska:

<sup>5</sup> [www.ekointerwencje.org.pl](http://www.ekointerwencje.org.pl)

## **2.1. Oddziaływanie na różnorodność biologiczną, świat roślin i zwierząt**

Pojęcie różnorodność biologiczna oznacza bogactwo elementów na poszczególnych poziomach organizacji przyrody oraz częstość ich występowania. Dzieli się na:

- różnorodność gatunkową - bogactwo roślin i zwierząt,
- różnorodność genetyczną (wewnątrzgatunkową),
- różnorodność ekosystemów – bogactwo siedlisk warunkujących bogactwo ekosystemów.

Teren objęty planem charakteryzuje się niską bioróżnorodnością. Jest to teren aktualnie odłogowany położony wśród terenów przekształconych antropogenicznie z racji zainwestowania. Aktualne zagospodarowanie terenu zostało opisane we wstępnej części prognozy w roz. III. 1.

Występowanie flory i fauny zostało omówione we wcześniejszych rozdziałach prognozy. Na terenie planu nie ma drzew.

Tereny objęte planem położone są poza obszarami objętymi ochroną prawną na podstawie ustawy o ochronie przyrody.

Planowane zagospodarowanie tych terenów, przy uwzględnieniu zapisów planu, nie będzie zatem miało wpływu na te obszary chronione. Zagadnienie zostało omówione w roz. VII.1.

Wprowadzenie nowych funkcji nie będzie miało dużego wpływu na świat roślin, zwierząt i różnorodność biologiczną. Pozytywny wpływ na środowisko będzie się wiązał z utrzymaniem powierzchni biologicznie czynnej, która powinna być pokryta zielenią, na poziomie 30% powierzchni działki budowlanej.

W planie wprowadza się nakaz pokrycia zielenią powierzchni niezabudowanych i nieutwardzonych, z wykorzystaniem gatunków roślin rodzimych.

Gatunki rodzime to np. dąb, buk, brzoza, czeremcha, jarząb, jesion, olsza, głóg, klon, lipa, wierzba, wiąz, sosna, świerk, jodła, modrzew. Wprowadzanie bowiem do środowiska przyrodniczego i przemieszczanie w nim gatunków obcych, jest co do zasady zakazane. Każdy gatunek obcy może w przyszłości stać się gatunkiem zagrażającym rodzimej bioróżnorodności. W odniesieniu do drzew status inwazyjnych zyskały w ostatnich dziesięcioleciach np. jesion pensylwański, dąb czerwony, a regionalnie i lokalnie także bożodrzew gruczołowaty, wiązowiec zachodni czy orzech włoski.

Bardzo ważna jest zieleń w otoczeniu zabudowy mieszkaniowej i usługowej. Nowo wprowadzoną zieleń należy traktować jako kompensację przyrodniczą za zajęcie terenu. Zieleń ta wpłynie pozytywnie na stan środowiska. Będzie schronieniem dla przedstawicieli drobnej fauny bytującej na tym terenie. Są to zapisy planu korzystne i długoterminowe i stałe dla środowiska.

Planowana zabudowa również nie wpłynie negatywnie na siedliska przyrodnicze oraz gatunki roślin, grzybów objętych ochroną, gdyż takie nie występują na tym terenie. Na terenach planu brak jest ostoi chronionych gatunków ptaków. Występują natomiast gatunki pospolite: wróble, sójki, kawki, dzięcioły, szpaki, które mogą występować na całym obszarze znajdując schronienie na krzewach i w koronach drzew. Większość występujących gatunków pospolitych podlega ochronie. Zagadnienie zostało opisane w roz. III.

Wprowadzenie nowych terenów zabudowy uniemożliwia dotychczasowe funkcjonowanie gatunków zwierząt i roślin, przekształcając ich siedliska i zmuszając do migracji występujących tam gatunków. Z lokalnym bezpośrednim zubożeniem lub zlikwidowaniem istniejącej roślinności spotykamy się w miejscu powstania nowych obiektów na terenach dotychczas niezabudowanych i nieuzbrojonych. Naturalne zbiorowiska roślinne zastępowane będą roślinnością synantropijną, ruderalną a także ogrodową i parkową. Oddziaływaniem pośrednim w odniesieniu do siedlisk flory i fauny na terenach zielonych (biologicznie czynnych) bezpośrednio przyległych do powierzchni nieprzepuszczalnych może być podsuszenie gruntów.

Realizacja ustaleń planu miejscowego może wpłynąć w sposób bezpośredni i stały na warunki bytowania drobnej zwierzyny. Pojawienie się zabudowy na terenach rolnych może zakłócić dotychczasowe bytowanie zwierząt, które mają w nich swoje siedliska. Wprowadzenie bariery, jaką stanowić będzie zabudowa wraz z ogrodzeniami, może przerwać istniejące obecnie w otwartej przestrzeni ciągi migracyjne zwierząt. W przypadku realizacji konkretnych inwestycji należy przeprowadzić inwentaryzację, m. in. pod kątem gatunków dziko występujących zwierząt objętych ochroną gatunkową w związku z obowiązującym zakazem niszczenia ich siedlisk i ostoi. W trakcie prac budowlanych może wystąpić zjawisko płoszenia zwierząt.

Na etapie eksploatacji obiektów, w wyniku intensyfikacji zainwestowania terenów planu wystąpi dalsza synantropizacja fauny, zwłaszcza pospolitych gatunków ptaków i drobnych ssaków, typowych dla terenów zainwestowanych.

Zieleń towarzysząca nowym inwestycjom w ramach powierzchni biologicznie czynnej pełnić będzie funkcje ekologiczne i estetyczne. Wprowadzenie nowych zbiorowisk roślinnych wpłynie na wzbogacenie biocenotyczne terenu i wytworzenie się nisz ekologicznych dla fauny, zwłaszcza ptaków i owadów. Powierzchnia biologicznie czynna pełnić będzie rolę „okien hydrologicznych” umożliwiających infiltrację wód opadowych. Zieleń wzbogaci także walory krajobrazowe, wpłynie pozytywnie na strukturę gleby, poprawi mikroklimat i będzie przeciwdziałać hałasowi. Będą to oddziaływania pozytywne bezpośrednie i pośrednie, długoterminowe i stałe na środowisko. Na terenach bezpośredniej lokalizacji obiektów i na terenach dróg, parkingów, w związku z likwidacją pokrywy glebowej, wystąpi także likwidacja fauny glebowej.

Niezależnie od powyższych rozważań, zgodnie z *ustawą o ochronie przyrody* (Dz.U. z 2023, poz. 1336 ze zm.) na obszarze opracowania, tak jak w całej Polsce, obowiązuje ochrona gatunkowa roślin, zwierząt i grzybów.

Wg „Strategicznego planu adaptacji dla sektorów i obszarów wrażliwych na zmiany klimatu do roku 2020 z perspektywą do roku 2030” (SPA 2020) postępujące ocieplenie klimatu przyczyniać się będzie do obniżania się poziomu wód gruntowych, a to z kolei przyczyniać się będzie do postępujących zmian różnorodności biologicznej. Wg cytowanego wyżej dokumentu, spodziewane ocieplenie się klimatu spowoduje migracje gatunków z południa Europy (częściowo też gatunków azjatyckich), czemu towarzyszyć będzie równoczesne wycofywanie się gatunków zimnolubnych, dobrze znoszących ostre mrozy, jednak nieprzystosowanych do wysokich temperatur i suszy latem. Tak więc w nadchodzących dekadach należy liczyć się z procesami wzmożonej migracji szeregu gatunków roślin i zwierząt. Wkraczać mogą gatunki ciepłolubne i wymagające mniej wilgoci. Ważne są zatem wszelkie działania zmierzające do podnoszenia stopnia retencji i umożliwienia infiltracji wody. Właśnie dlatego w planie ustalono dość dużą powierzchnię biologicznie czynną, którą należy pokryć zielenią, nakaz pokrycia zielenią powierzchni niezabudowanych i nieutwardzonych, z wykorzystaniem gatunków rodzimych, a także możliwość odprowadzania wód opadowych i roztopowych do gruntu albo do dołów chłonnych lub zbiorników retencyjnych, co zapobiegać będzie obniżaniu się poziomu wód gruntowych, a także przyczyniać się będzie do podniesienia stopnia retencji danej zlewni. Przeciwdziałać to będzie przesuszaniu terenu. Ważną sprawą jest zatem wprowadzanie gatunków rodzimych i badanie procesów przystosowawczych tych gatunków do zmian klimatu.

## **2.2. Oddziaływanie na powierzchnię ziemi łącznie z glebą**

Ochrona powierzchni ziemi, zgodnie z *ustawą Prawo ochrony środowiska* (Dz. U. 2022 r, poz. 2556 ze zm.), polega na zapewnieniu jak najlepszej jej jakości.

Wpływ na powierzchnię ziemi i glebę wystąpi podczas budowy obiektów kubaturowych, dróg dojazdów i parkingów. Wiązać się to będzie z wykopami pod fundamenty. Nastąpi trwała likwidacja gleb i przekształcenia w przypowierzchniowych strukturach geologicznych.

Poza budową obiektów kubaturowych zagrożenia dla powierzchni ziemi i gleb związane będą z instalowaniem infrastruktury technicznej towarzyszącej projektowanej zabudowie. Skutkiem budowy sieci kanalizacyjnej i sieci wodociągowej czy gazowej będą okresowe zagrożenia dla powierzchni ziemi i gleby związane z okresem budowy. Nastąpi zdjęcie wierzchniej warstwy gleby, naruszenie jej struktury i zaburzenie profilu glebowego.

Ważnym ustaleniem planu jest zapis mówiący o nakazie rozplantowania mas ziemnych pochodzących z wykopów, w szczególności odłożonej warstwy humusu, dla ukształtowania terenów zieleni lub ich wywóz zgodnie z obowiązującymi przepisami (*Prawo ochrony środowiska*).

W trakcie budowy mogą wystąpić pewne zagrożenia dla gleb i wód gruntowych poprzez np. nieodpowiednie zabezpieczenie materiałów budowlanych, awarię, itp. Po zakończonych robotach wszystkie nawierzchnie powinny być odbudowane. Wykopy powinny być zrekultywowane poprzez zasypanie z zachowaniem sekwencji występujących warstw. Po zakończeniu realizacji inwestycji zmiany na powierzchni ziemi i w krajobrazie nie będą widoczne. Będą to oddziaływania krótkoterminowe, negatywne dla środowiska.

Realizacja ustaleń planu będzie miała wpływ na powierzchnię ziemi w sposób bezpośredni, pośredni, długoterminowy i stały w miejscach przeznaczonych pod zainwestowanie.

W trakcie prac inwestycyjnych wystąpić mogą oddziaływania także na tereny przyległe, szczególnie w okresie wzmożonych prac ziemnych (fundamentowanie, uzbrojenie terenu, budowa dróg, parkingów, korzystania ze specjalistycznego sprzętu budowlanego czy wzmożonego ruchu samochodów dostawczych z materiałami budowlanymi, ale w dużej mierze odwracalne. Przy obecnie stosowanej technice realizacji infrastruktury technicznej oddziaływanie na środowisko będzie bezpośrednie i krótkotrwałe. Natomiast w fazie eksploatacji obiektów nie powstają nowe przeobrażenia powierzchni ziemi. Wyjątek stanowią awarie, które zdarzają się bardzo rzadko.

Sposób postępowania z odpadami i ściekami, zgodnie z zapisami planu, przyczyni się do ochrony powierzchni ziemi przed zanieczyszczeniem (omówiony w innych rozdziałach prognozy). Będą to oddziaływania długoterminowe, stałe, pozytywne dla środowiska.

Pozostawienie powierzchni biologicznie czynnych na terenach objętych planem i wprowadzenie zieleni wpłynie pozytywnie na strukturę gleby, jej wilgotność i zachodzące procesy glebotwórcze.

Planowane zagospodarowanie nie będzie miało także wpływu na ruchy masowe, gdyż procesy te nie występują na tym terenie.

### **2.3. Oddziaływanie na wody powierzchniowe i podziemne**

Wg ustaleń planu zaopatrzenie w wodę odbywać się będzie poprzez podłączenie do istniejącej sieci wodociągowej po jej rozbudowie, zgodnie ze zbilansowanym zapotrzebowaniem. Inwestowanie na terenie przeznaczonym pod realizację inwestycji zgodnie z ustaleniami planu spowoduje nieco większe zapotrzebowanie na wodę i wzrost ilości produkowanych ścieków. Woda potrzebna będzie także do celów przeciwpożarowych. Korzystanie z sieci wodociągowej oznacza, że nie wystąpią żadne negatywne oddziaływania na zasoby wodne na terenie objętym planem ani w ich najbliższym otoczeniu i jednocześnie zabezpieczy zasoby wód podziemnych przed nadmierną eksploatacją.

W planie zapisano rozbudowę podstawowych sieci infrastruktury technicznej (wodociągowej, kanalizacyjnej, elektroenergetycznej, gazowej), w tym przede wszystkim rozwiązanie problemu odprowadzania ścieków, poprzez prowadzenie prawidłowej gospodarki wodno-ściekowej oraz zachowanie wszelkich przepisów i norm w zakresie ochrony wód powierzchniowych i podziemnych, zastosowanie środków technicznych i technologicznych dla zabezpieczenia środowiska gruntowo-wodnego przed zanieczyszczeniami oraz właściwe rozwiązania techniczne gospodarowania wodami zgodnie z przepisami odrębnymi, co jest zapisem pozytywnym i przyczyni się do ochrony powierzchni ziemi i gleby oraz wód (*Prawo wodne Dz. U. z 2023 r. poz. 1478.; rozporządzenie Ministra*

Infrastruktury w sprawie warunków technicznych jakim powinny odpowiadać budynki i ich usytuowanie – Dz. U. z 2022 r. poz. 1225).

Jest to tym bardziej ważne, gdyż teren położony jest w obrębie Głównego Zbiornika Wód Podziemnych GZWP nr 311.

Zagospodarowanie obszaru objętego planem wpłynie w pewnym stopniu na uszczelnienie terenu. Na terenach utwardzonych nastąpi zmniejszenie retencji, infiltracji oraz wzrost parowania. Będą to oddziaływania długookresowe negatywne.

Na terenie planowanych inwestycji ścieki bytowe będą odprowadzane do sieci kanalizacyjnej po jej rozbudowie (*Prawo wodne* Dz. U. z 2023 r. poz. 1478.; *rozporządzenie Ministra Infrastruktury w sprawie warunków technicznych jakim powinny odpowiadać budynki i ich usytuowanie* – Dz. U. z 2022 r. poz. 1225). Jest to ustalenie korzystne i długoterminowe dla środowiska. Do czasu realizacji ww. sieci dopuszcza się odprowadzenie ścieków bytowych i komunalnych do szczelnych zbiorników bezodpływowych (szamb) zgodnie z przepisami odrębnymi (*Prawo wodne* Dz. U. z 2023 r. poz. 1478; *rozporządzenie Ministra Infrastruktury w sprawie warunków technicznych jakim powinny odpowiadać budynki i ich usytuowanie* – Dz. U. z 2020 r. poz. 1608).

Odprowadzanie ścieków do zbiornika bezodpływowego nie budzi obaw o spowodowanie zagrożenia dla środowiska gruntowo-wodnego pod warunkiem właściwego, zgodnego z projektem, wykonania tego zbiornika oraz instalacji doprowadzającej do niego ścieki. Zawsze może istnieć niebezpieczeństwo pogorszenia jakości wód gruntowych podczas opróżniania zbiornika. Takie oddziaływanie bezpośrednio nie jest zależne od realizacji ustaleń planu. To do gminy należy wyegzekwowanie uszczelnienia istniejących nieszczelnych szamb i kontrola na etapie realizacji nowych szamb pod względem szczelności, aby nie dopuścić do zanieczyszczenia wód podziemnych. Problem przeciekających szamb dotyczy niemal wyłącznie starych zbiorników betonowych i metalowych. Nie ma problemu ze zbiornikami z tworzyw sztucznych, które obecnie są montowane. W tej sytuacji trudno o awarię, która grozi zanieczyszczeniem bakteriologicznym i chemicznym gleby oraz wody. Ponadto należy zachować szczególne środki ostrożności przy opróżnianiu zbiorników, aby nie dopuścić do rozlania nieczystości. Dlatego w planie zapisano nakaz zastosowania środków technicznych i technologicznych dla zabezpieczenia środowiska gruntowo-wodnego przed zanieczyszczeniem (np. stosowanie nawierzchni wokół szamba wykonanej z materiałów nieprzepuszczających wód do podłoża). W planie zakazano stosowania przydomowych oczyszczalni ścieków, co jest korzystne dla środowiska, gdyż źle wykonane oczyszczalnie mogą być przyczyną zanieczyszczenia wód gruntowych.

W planie ustalono odprowadzenie wód roztopowych i opadowych na nieutwardzony teren własny nieruchomości, do dołów chłonnych, do zbiorników retencyjnych lub gromadzenie w zbiornikach na deszczówkę, biorąc po uwagę spowolnienie tempa spływu do odbiornika i naturalne oczyszczenie; odprowadzenie wód roztopowych i opadowych z układu komunikacyjnego docelowo do kanalizacji deszczowej lub ogólnospławnej; zastosowanie środków technicznych i technologicznych dla zabezpieczenia środowiska gruntowo-wodnego przed zanieczyszczeniami (*Rozporządzenie Ministra Gospodarki Morskiej i Żeglugi Śródlądowej z dn. 12.07.2019 r. w sprawie substancji szczególnie szkodliwych dla środowiska wodnego oraz warunków, jakie należy spełnić przy wprowadzaniu do wód lub do ziemi ścieków, a także przy odprowadzaniu wód opadowych lub roztopowych do wód lub do urządzeń wodnych* – Dz. U. z 2019 r. poz. 1311). Będą to oddziaływania długoterminowe, bezpośrednie i pośrednie, korzystne dla środowiska.

Realizacja sieci kanalizacji sanitarnej i deszczowej spowoduje także oddziaływanie krótkoterminowe, bezpośrednie i chwilowe na środowisko, ale w konsekwencji pozytywne dla ochrony wód gruntowych i podziemnych.

Takie zapisy planu dotyczące gospodarki ściekami są korzystne i przyczynią się do ochrony powierzchni ziemi i gleby oraz wód. Będą to oddziaływania długoterminowe, bezpośrednie i pośrednie, korzystne dla środowiska.



Ponadto w planie zapisano, że zakazuje się lokalizacji przedsięwzięć mogących znacząco oddziaływać na środowisko w rozumieniu przepisów odrębnych, z wyłączeniem inwestycji celu publicznego (*Rozporządzenie Rady Ministrów z 10 września 2019 r. w sprawie przedsięwzięć mogących znacząco oddziaływać na środowisko* – Dz. U. z 2019 r. poz. 1839 ze zm.).

Na terenach objętych planem nie ma ujęć wody, ani tereny te nie znajdują się w strefie ochronnej ujęcia wody.

Korzystnym ustaleniem planu przyczyniającym się do ochrony wód są zapisy dotyczące gospodarki odpadami.

Także zapisane w planie ustalenia dotyczące pokrycia części działek powierzchniami biologicznie czynnymi mają na celu m.in. zminimalizowanie wpływu zainwestowania na lokalne warunki gruntowo – wodne. Pozostawienie powierzchni niezabudowanych pokrytych zielenią sprawi, że pełnić będą rolę „okien hydrologicznych” umożliwiających infiltrację wód opadowych. Są to oddziaływania długoterminowe bezpośrednie i pośrednie korzystne dla środowiska.

W trakcie realizacji inwestycji dopuszczonych w ustaleniach planu mogą wystąpić krótkoterminowe i chwilowe wahania wód gruntowych w sąsiedztwie inwestycji, a także lokalne zanieczyszczenia gruntowo-wodne, jednak nie powinny one wpłynąć negatywnie na biotyczne elementy środowiska analizowanego terenu.

W odniesieniu do celów środowiskowych określonych w aktualizacji „*Planu gospodarowania wodami na obszarze dorzecza Odry*” (*Rozporządzenie Ministra Infrastruktury z dn. 16.11.2022 – Dz.U. 2023 r. poz. 335*) ustalono cele środowiskowe dla JCWP. Realizacja ustaleń planu polegająca na wprowadzeniu nowych inwestycji przy zachowaniu ustaleń planu związanych z ochroną wód i sposobem odprowadzania ścieków nie powinna spowodować wzrostu ryzyka nieosiągnięcia określonych celów środowiskowych dla wód powierzchniowych i podziemnych ustalonych w w/w dokumencie na obszarze JCWP rzecznych i JCWPd, na terenie której położone są obszary objęte planem.

W w/w cytowanym Planie ocena ryzyka nieosiągnięcia celów środowiskowych dla JCWP Śwędznia określona została jako zagrożona.

## **2.4. Oddziaływanie na powietrze atmosferyczne i klimat**

Na skutek realizacji inwestycji dopuszczonych w ustaleniach planu nie prognozuje się znaczącego wzrostu zanieczyszczenia powietrza atmosferycznego w stosunku do stanu istniejącego. Oddziaływanie ustaleń planu na powietrze atmosferyczne będzie uzależnione od zastosowanych systemów grzewczych i technologicznych oraz natężenia ruchu pojazdów dojeżdżających do terenu objętego planem.

W planie ustala się nakaz zastosowania do celów grzewczych technologii niskoemisyjnych, w oparciu o paliwa charakteryzujące się najniższymi wskaźnikami emisyjnymi oraz urządzenia do ich spalania charakteryzujące się wysokim stopniem sprawności albo wykorzystanie alternatywnych źródeł energii o maksymalnej mocy zainstalowanej określonej w przepisach odrębnych. (*Prawo ochrony środowiska, Program ochrony powietrza dla strefy wielkopolskiej* (Dz. Urz. Woj. Wielkopolskiego z 2020 r. poz. 5954).

Z alternatywnych źródeł energii mogą to być panele fotowoltaiczne lub pompy ciepła itp. Panele fotowoltaiczne instalowane głównie na dachach budynków nie będą miały negatywnego wpływu na środowisko. Ponadto, powierzchnie paneli fotowoltaicznych pokrywa się obecnie warstwą absorbującą promienie słoneczne, tak by nie powodować odbijania się cząsteczek promieni i nie oślepiania ptaków mogących przelatywać nad budynkami. Co do pomp ciepła to rynek pomp ciepła jest zróżnicowany i wiele zależy od rodzaju pompy, wśród głównych wad można wymienić: hałas, oddziaływanie czynników chłodniczych na atmosferę oraz ingerencję w grunt.

Pompy ciepła wykorzystują odnawialne źródła energii przekazując do budynku ciepło czerpane z otoczenia, czyli atmosfery, gruntu lub wód gruntowych. Nie można jednak pominąć faktu, że urządzenia te do pracy muszą być zasilane energią elektryczną. Niestety w Polsce prąd wytwarzany jest w przeważającej części ze spalania węgla brunatnego i kamiennego. Stąd wpływ pomp ciepła na środowisko jest dość duży, choćby w porównaniu z instalacjami fotowoltaicznymi czy elektrowniami wiatrowymi. Pompy ciepła są jednym ze sposobów na walkę z emisją niską. Pod tym względem są one bardziej ekologiczne niż choćby popularne kotły gazowe, nie mówiąc o kotłach na paliwo stałe. W miejscu działania pompy nie są emitowane żadne zanieczyszczenia. Wśród zagrożeń środowiska wymienia się również emisję hałasu, który może mieć wpływ na bezpośrednie otoczenie człowieka. Jednak specjaliści od pomp mówią, że nadmierny hałas emitowany przez pompy ciepła to najczęściej efekt błędów popełnianych podczas montażu. Mówi się także o czynnikach chłodniczych, które mogą wzmacniać efekt cieplarniany lub niszczyć warstwę ozonową. Jednak dotyczyło to pomp starej generacji, nowsze pompy są bardziej ekologiczne. Cały czas trwają prace nad czynnikami chłodniczymi. Podsumowując, mimo wad, pompy ciepła są systemem ekologicznym, ekonomicznym i mało szkodliwym dla środowiska. Większość energii czerpią z natury, a tylko 20% energii elektrycznej potrzebne jest do ich zasilania. Wszystko to przekłada się w sposób znaczący na ochronę środowiska. Urządzenia te ujęte są w priorytetowym programie NFOŚiGW – „Czyste Powietrze”, którego celem jest poprawa efektywności energetycznej budynków i wprowadzenie bardziej ekologicznych źródeł ciepła.

Planowane panele fotowoltaiczne stanowią źródło odnawialnej czystej energii. Wykorzystanie takich elektrowni, dzięki zastępowaniu konwencjonalnych źródeł energii, przyczynia się do spadku emisji do atmosfery CO<sub>2</sub>, SO<sub>2</sub>, NO<sub>x</sub> i pyłów, co powoduje korzystne skutki dla środowiska w skali lokalnej (spadek zanieczyszczenia powietrza, lepsze warunki aerosanitarne dla życia ludzi), a także globalnej (ograniczenie skutków efektu cieplarnianego). Elektrownie słoneczne w okresie eksploatacji nie powodują hałasu. Pozwalają uniknąć powstawania odpadów stałych, ścieków, a także zanieczyszczenia gleby oraz degradacji terenu, które są częstym następstwem produkcji energii z wykorzystaniem źródeł konwencjonalnych.

Produkcja energii ze źródeł odnawialnych jest zgodna z wymogami Unii Europejskiej i z zasadą zrównoważonego rozwoju.

W przypadku paneli fotowoltaicznych na etapie budowy wystąpi nieznaczna emisja zanieczyszczeń do powietrza atmosferycznego – bezpośrednie oddziaływania o znaczeniu lokalnym, ograniczonym do terenu prac budowlanych. Nie będzie negatywnego oddziaływania w okresie eksploatacji.

Takie rozwiązania sprzyjać będą ochronie powietrza atmosferycznego, gdyż nie będą powodować nadmiernej emisji zanieczyszczeń. Będą to oddziaływania w konsekwencji długookresowe i pozytywne. Jest to zgodne z Programem ochrony powietrza dla strefy wielkopolskiej (Dz. Urz. Woj. Wielkopolskiego z 2020 r. poz. 5954).

Na stan zanieczyszczenia powietrza atmosferycznego oddziaływać będą także samochody dojeżdżające do terenu objętego planem.

Szkodliwe skutki ruchu samochodowego obejmują emisję do atmosfery substancji, jak m.in. CO, węglowodory, tlenki azotu, SO<sub>2</sub>, aldehydy, Pb, pył gumowy ze ścierania opon samochodowych. Wyznaczenie nowych terenów inwestycyjnych wiązać się będzie ze zwiększonym ruchem samochodowym. Ilość tych związków emitowanych przez środki transportu będzie uzależniona od natężenia ruchu oraz rodzaju pojazdów dojeżdżających na omawiany teren. Nie przewiduje się dużego natężenia ruchu. Będą to głównie samochody osobowe mieszkańców i dojeżdżających do ewentualnych obiektów usługowych.

Oddziaływanie to będzie bezpośrednie, średnioterminowe, chwilowe, często okresowe. Może być ono ograniczone poprzez wprowadzenie zieleni i odpowiednie kształtowanie zieleni na działce w ramach powierzchni biologicznie czynnej, co zostało w uchwale planu zapisane. Będą to oddziaływania długookresowe pozytywne na środowisko.

Zanieczyszczenia mogą wystąpić okresowo na etapie realizacji inwestycji na terenach objętych zmianą planu i będą się wiązały z transportem ciężkim i pracą urządzeń budowlanych. W tym okresie, w zależności od stosowanych technologii, oprócz okresowego hałasu, może nastąpić wzrost emisji pyłu. Będą to jednak uciążliwości okresowe, krótkotrwałe ustępujące wraz z zakończeniem inwestycji. Na skutek zainwestowania, przy uwzględnieniu skali i rodzaju przedsięwzięć, można stwierdzić, że nie będą one negatywnie oddziaływać na powietrze.

Na skutek zainwestowania (wprowadzenia nowej zabudowy) mogą zmienić się nieznacznie warunki klimatu lokalnego. Mogą one dotyczyć minimalnych i maksymalnych temperatur powietrza, wilgotności powietrza i prędkości wiatru. Nie będą to duże zmiany biorąc pod uwagę istniejące już w sąsiedztwie zainwestowanie. Będą to oddziaływania wtórne, długoterminowe i stałe, ale nie będą one znacząco wpływać na warunki klimatu odczuwalnego przez ludzi.

Pozytywnie na stan powietrza atmosferycznego wpłynie zieleń w ramach powierzchni biologicznie czynnej.

W związku z postępującymi zmianami klimatu w kierunku generalnego ocieplenia działania dotyczące polityki przestrzennej muszą uwzględniać konsekwencje zmian klimatycznych i im przeciwdziałać („Strategiczny plan adaptacji dla sektorów i obszarów wrażliwych na zmiany klimatu do roku 2020 z perspektywą do roku 2030” (SPA 2020)). Ze zmianami klimatycznymi wiążą się niekorzystne zmiany warunków hydrologicznych, obniżanie się poziomu wód gruntowych. Wraz z tym będą postępowały również zmiany różnorodności biologicznej. Wkraczać mogą gatunki ciepłolubne i wymagające mniej wilgoci. Efektem zmian klimatu będzie zwiększenie częstotliwości występowania ekstremalnych zjawisk pogodowych i katastrof, które będą miały istotny wpływ szczególnie na obszary wrażliwe. Zapisy planu ustalające sposób zaopatrywania w energię ciepłą przyczynią się do ochrony powietrza i w małym stopniu do zahamowania istniejących tendencji w zakresie zmian klimatu (ocieplenie), a co za tym idzie również zmian bioróżnorodności. Ważną sprawą jest zatem wprowadzanie w Studiach i planach zagospodarowania przestrzennego powierzchni przeznaczonych pod różnorodną zieleń, w tym także w ramach powierzchni biologicznie czynnych na działkach, co zostało w planie spełnione. Zieleń bowiem przyczyni się do zmniejszenia spływu powierzchniowego i wzrostu retencji i infiltracji. Będzie to swoista rekompensata za zajęcie terenu pod inwestycje. Zapis w planie dotyczący odprowadzania wód opadowych i roztopowych na teren własny nieutwardzony, do dołów chłonnych, do zbiorników retencyjnych lub gromadzenie w zbiornikach na deszczówkę jest korzystny i przyczyni się do podniesienia stopnia retencji i wpłynie pozytywnie na warunki wegetacji świata roślinnego. Ważną sprawą będzie zatem wprowadzanie gatunków rodzimych i badanie procesów przystosowawczych tych gatunków do zmian klimatu.

## **2.5. Oddziaływanie na klimat akustyczny**

Stan klimatu akustycznego jest jednym z najistotniejszych czynników określających jakość środowiska bezpośrednio odczuwalnym przez człowieka. Klimat akustyczny warunkuje możliwości odpoczynku i regeneracji sił.

Wymagany standard akustyczny chronionego środowiska ustalany jest w zależności od rodzaju terenu i jego funkcji (rozporządzenie Ministra Środowiska z 14 czerwca 2007 r. w sprawie dopuszczalnych poziomów hałasu w środowisku – Dz. U. z 2014 r., poz. 112).

Skutkiem realizacji ustaleń planu będzie pojawienie się nowych źródeł hałasu nieuchronnie związanych z urbanizacją. W związku z wprowadzeniem nowej zabudowy mieszkaniowej wolnostojącej lub usług zaznaczy się niewielki hałas komunalno-bytowy. Źródłem hałasu będą samochody osobowe mieszkańców i samochody dojeżdżające do ewentualnych obiektów usługowych. W ustaleniach planu wprowadza się obowiązek ochrony przed hałasem i zapewnienie standardu akustycznego. Dla terenów objętych zmianą planu MNW-U ustala się nakaz zachowania określonych w ww. rozporządzeniu dopuszczalnych poziomów hałasu w środowisku jak dla terenów mieszkaniowo-usługowych, zgodnie z przepisami odrębnymi,

Rozwój zabudowy ustalonej planem nie spowoduje jednak znaczącego wzrostu natężenia, dlatego nie prognozuje się dużego nasilenia emisji hałasu komunikacyjnego.

W przypadku wystąpienia przekroczenia dopuszczalnych poziomów hałasu, plan ustala zastosowanie środków technicznych i technologicznych zapewniających obniżenie poziomu hałasu do poziomów dopuszczalnych w przypadku wystąpienia przekroczenia poziomu hałasu, np. zastosowanie urządzeń emitujących hałas o jak najniższym poziomie, zastosowanie dźwiękochłonnych obudów źródeł hałasu, tłumików akustycznych, hermetyzacja pomieszczeń. Są to zapisy planu korzystne dla środowiska, długoterminowe.

W planie wprowadzono także obowiązek pokrycia zielenią powierzchni niezabudowanych i nieutwardzonych, w szczególności gatunkami rodzimymi (im gęstsza jest zieleń i posiada więcej pięter tym wytłumienie hałasu jest większe). Oczywiście nie można przeceniać skuteczności zieleni w ochronie przed hałasem, stanowić może przede wszystkim barierę psychologiczną. Zieleń zapewnia natomiast ograniczenie niekorzystnego wpływu w zakresie emisji substancji do powietrza. Jest to ustalenie korzystne dla środowiska, długoterminowe i stałe.

Ponadto źródłem hałasu będzie także pracujący sprzęt ciężki w trakcie budowy. Poziom mocy akustycznej urządzeń stosowanych w budownictwie podlega ograniczeniom, zgodnie z wytycznymi zawartymi w *rozporządzeniu Ministra Gospodarki z dnia 21 grudnia 2005r. w sprawie zasadniczych wymagań dla urządzeń używanych na zewnątrz pomieszczeń w zakresie emisji hałasu do środowiska* (Dz. U. z 2005r. nr 263, poz. 2202). Hałas ten jest jednak krótkotrwały i zazwyczaj dochodzi zgodnie z literaturą przedmiotu do ca 70 m. Oddziaływanie ma charakter lokalny, bezpośredni, chwilowy. Ustępuje po zakończeniu procesu inwestycyjnego.

## **2.6. Oddziaływanie na krajobraz**

Zgodnie z *ustawą o ochronie przyrody* (Dz.U. 2023 poz. 1336 ze zm.) i *ustawą o zmianie niektórych ustaw w związku ze wzmocnieniem narzędzi ochrony krajobrazu* (Dz. U. 2015r., poz.774 ze zm.), ochronie podlega również krajobraz. Potrzeba tej ochrony wynika m.in. z konieczności utrzymania harmonii, czyli takiego zróżnicowania i ukształtowania krajobrazu, który zapewniałby funkcjonowanie poszczególnych ekosystemów zapewniając dobre warunki dla życia człowieka. Harmonia krajobrazu może być utrzymana, a nawet wzbogacana przez świadome działanie człowieka, choć mimo wszystko struktura krajobrazu zostanie zmieniona.

Analizowany teren położony jest na wysoczyźnie wśród terenów zainwestowanych. Posiada średnie walory krajobrazowe.

W wyniku zagospodarowania terenów objętych zmianą planu pojawią się nowe obiekty kubaturowe, które zaznaczają się trwale w krajobrazie gminy, wśród terenów już zainwestowanych. Nie będzie to jednak duża ingerencja w krajobraz. Ustala się bowiem maksymalną wysokość zabudowy dla budynków o funkcji podstawowej nie wyższą niż 12 m; dla budynków gospodarczo-garażowych budowli nie wyższą niż 6 m. Zaznaczyć należy, że po sąsiedztwie znajduje się specjalistyczne gospodarstwo ogrodnicze, które zaznacza się w krajobrazie gminy. W sąsiedztwie istnieje też zabudowa mieszkaniowa.

Dla terenów objętych planem parametry i wskaźniki zabudowy dostosowano do istniejącej zabudowy aby tworzyły urbanistyczną całość i nie wpływały negatywnie na estetykę krajobrazu okolicy.

Pozytywnie na walory krajobrazowe wpłyną zapisy planu w zakresie zasad ochrony i kształtowania ładu przestrzennego, które wprowadzają m.in. zasady lokalizacji zabudowy, kolorystyki.

Przy realizacji ustaleń planu początkowo niekorzystnie zmieni się estetyka krajobrazu, głównie w okresie prowadzenia prac budowlanych. Staranne zaprojektowanie zabudowy mieszkaniowej, usługowej wyznaczonej w planie, wprowadzenie ciekawej kolorystyki, przyczyni się do zminimalizowania negatywnego wpływu na krajobraz. Będą to oddziaływania stałe i bezpośrednie. Pozytywny wpływ na krajobraz będzie miała zieleń wprowadzona w ramach powierzchni biologicznie

czynnych. Będą to oddziaływania długoterminowe i stałe, poprawiające walory krajobrazowe i podnoszące stopień retencji.

Zapisy planu dotyczące krajobrazu wynikają z potrzeby ochrony krajobrazu oraz konieczności prowadzenia działań na rzecz zachowania i utrzymywania ważnych lub charakterystycznych cech krajobrazu tak, aby ukierunkować i harmonizować zmiany, które wynikają z procesów społecznych, gospodarczych i środowiskowych, w myśl *Europejskiej Konwencji Krajobrazowej sporządzonej we Florencji dnia 20 października 2000 r.* (Dz.U. z 2006 r. Nr 14, poz. 98).

W związku z zapisami *ustawy o ochronie przyrody*<sup>6</sup> zabraniających wprowadzania do środowiska przyrodniczego oraz przenoszenia w tym środowisku roślin, zwierząt i grzybów gatunków obcych, zaleca się, aby podczas planowanych nasadzeń korzystać z rodzimych gatunków drzew i krzewów z uwzględnieniem wymagań siedliskowych poszczególnych gatunków.

Aktualnie na obszarze województwa wielkopolskiego obowiązuje Audyt krajobrazowy województwa wielkopolskiego przyjęty Uchwałą Nr LI/1000/23 Sejmiku Województwa Wielkopolskiego z dnia 27 marca 2023 r. Obszar objęty planem nie znajduje się w granicach krajobrazów priorytetowych, ani w ich sąsiedztwie, nie jest objęty propozycją form ochrony w związku z czym w odniesieniu do krajobrazów priorytetowych nie podejmuje się ustaleń.

## **2.7. Oddziaływanie pola elektromagnetycznego**

Sprawę promieniowania elektromagnetycznego regulują przepisy zawarte w *rozporządzeniu Ministra Zdrowia z dnia 17 grudnia 2019 r. w sprawie dopuszczalnych poziomów pól elektromagnetycznych w środowisku* (Dz. U. 2019 r. poz. 2448), w sprawie bezpieczeństwa podczas wykonywania robót budowlanych i w sprawie ogólnych przepisów bezpieczeństwa i higieny pracy (*rozporządzenie Ministra Rodziny i Polityki Społecznej z dnia 4 listopada 2021 r. zmieniające rozporządzenie w sprawie ogólnych przepisów bezpieczeństwa i higieny pracy* – Dz. U z 2021 r. poz. 2088).

W planie zapisano nakaz podłączenia do istniejącej poza obszarem objętym planem sieci elektroenergetycznej po jej rozbudowie. W przypadku wystąpienia zwiększonego zapotrzebowania na energię elektryczną dopuszcza się budowę sieci zasilających średniego i niskiego napięcia odpowiednio do zbilansowanych potrzeb.

Obowiązuje nakaz zachowania odległości, wymaganych przepisami prawa od sieci elektroenergetycznych i stacji transformatorowych. Są to ustalenia korzystne dla środowiska, zgodne z obowiązującymi przepisami (*rozporządzenie Ministra Zdrowia z dnia 17 grudnia 2019 r. w sprawie dopuszczalnych poziomów pól elektromagnetycznych w środowisku* - Dz. U. z 2019 r., poz. 2448; *rozporządzenie Ministra Infrastruktury z dn. 12.04.2002 r. w sprawie warunków technicznych, jakim powinny odpowiadać budynki i ich usytuowanie* – Dz. U. 2022 poz. 1225).

Realizacja ustaleń planu w zakresie oddziaływania pól elektromagnetycznych zgodnie z obowiązującymi przepisami przy wykorzystaniu nowoczesnych technologii i rozwiązań technicznych nie powinna oddziaływać negatywnie na ludzi i środowisko. Są to ustalenia korzystne dla środowiska, zgodne z obowiązującymi przepisami.

Wg pisma Energa operator wzdłuż linii elektroenergetycznych należy wydzielić pasy technologiczne (pasy ochrony funkcyjnej):

- dla linii napowietrznych SN 15 kV – 14 m (po 7 m po każdej ze stron od osi linii)
- dla linii napowietrznych nn 0,4 kV – 7 m (po 3,5 m po każdej ze stron od osi linii)
- dla linii kablowych SN 15 kV i nn 0,4 kV – 1,4 m (po 0,7 m po każdej ze stron od osi linii).

W pasach technologicznych obowiązuje zakaz sytuowania instalacji fotowoltaicznych, sadzenia roślinności wysokiej i o rozbudowanym systemie korzeniowym.

<sup>6</sup> Ustawa z dnia 16 kwietnia 2004 r. o ochronie przyrody (Dz. U. z 2023 r., poz. 1336 ze zm.)

Pasy technologiczne ustalane są przez Polskie Towarzystwo Przesyłu i Rozdziału Energii Elektrycznej na podstawie Norm dotyczących energetyki (wg informacji uzyskanych z ENERGA OPERATOR). Sprawa ta nie jest określona w przepisach prawnych.

Promieniowanie elektromagnetyczne zamknie się w granicach wyznaczonych pasów technologicznych.

Zaopatrzenie w energię odbywać się będzie ze stacji transformatorowych. Przy obecnie stosowanej technice, oddziaływania związane z realizacją infrastruktury technicznej na środowisko będą bezpośrednie i krótkotrwałe, przyczynią się także do oszczędnego gospodarowania powierzchnią ziemi.

W wyniku realizacji ustaleń planu mogą pojawić się nowe źródła promieniowania sztucznego, takie jak stacje transformatorowe oraz urządzenia przemysłowe, chłodnicze, sieci infrastruktury technicznej, w tym w szczególności sieci elektroenergetyczne i telekomunikacyjne. Na podstawie dostępnej literatury można stwierdzić, że ich eksploatacja nie spowoduje przekroczenia dopuszczalnych poziomów pól elektromagnetycznych.

Panele fotowoltaiczne jako takie nie są źródłem promieniowania elektromagnetycznego.

Ponadto, oddziaływanie pól elektromagnetycznych związane będzie z urządzeniami domowymi w pomieszczeniach domowych, usługowych, biurowych i socjalnych.

Zgodnie z ustawą *o wspieraniu usług i sieci telekomunikacyjnych* nie obowiązuje zakaz lokalizacji inwestycji celu publicznego z zakresu łączności publicznej, w tym infrastruktury telekomunikacyjnej.

## **2.8. Oddziaływanie na zabytki i dobra kultury**

Na terenach objętych zmianą planu nie znajdują się obiekty i zespoły obiektów wpisane do rejestru zabytków i gminnej ewidencji zabytków. Nie istnieją także stanowiska archeologiczne i zespoły stanowisk archeologicznych.

W związku z tym nie ustala się w planie zasad ochrony dziedzictwa kulturowego i zabytków oraz dóbr kultury współczesnej.

Są to zapisy zgodne z *ustawą o ochronie zabytków i opiece nad zabytkami* (Dz.U.2022, poz. 840 ze zm.).

## **2.9. Ocena zagrożeń dla zdrowia ludzi i dobra materialne**

O jakości życia mieszkańców decyduje szereg czynników. W zakresie zagadnień przestrzennych o warunkach i jakości życia społeczności lokalnych decydują standardy zagospodarowania terenu i zaspokojenie potrzeb bytowych.

Plan zagospodarowania przestrzennego w gminie Żelazków uwzględnia interesy przyszłych inwestorów i interesy gminy. Wzięto pod uwagę istniejące uwarunkowania, zaopatrzenie w wodę, kanalizację, energię elektryczną, gaz, ciepło i dostęp do dróg.

Realizacja ustaleń planu przyczyni się do rozwoju terenów o funkcjach zabudowy mieszkaniowej lub usług wymienionych w planie i we wcześniejszym rozdziale prognozy VI.

Przed negatywnym oddziaływaniem na ludzi ustaleń planu chronią zapisy w zakresie zasad ochrony środowiska, przyrody i krajobrazu kulturowego zamieszczone w planie, a wymienione we wcześniejszych rozdziałach prognozy.

Ustalenia zawarte w planie mają też pośredni wpływ na życie społeczne gminy Żelazków. Związane jest to z zaspokojeniem potrzeb inwestora, ze zwiększeniem możliwości rozwoju terenów mieszkaniowych i usługowych, a tym samym polepszeniem jakości życia mieszkańców i zwiększeniem liczby miejsc pracy. W wyniku realizacji zaplanowanych obiektów powstaną miejsca

zamieszkania, usług, Zagospodarowanie tego terenu będzie źródłem dodatkowych dochodów dla gminy.

Na obszarach objętych planem nie występują zagrożenia bezpieczeństwa ludności i jej mienia wynikające z możliwości osuwania się mas ziemnych, powodzi lub z innych przyczyn.

Na terenach planu i na terenie gminy Żelazków nie ma zakładów dużego i zwiększonego ryzyka (ZDR i ZZR) występowania poważnych awarii. W planie nie dopuszcza się lokalizacji zakładów o zwiększonym lub dużym ryzyku wystąpienia awarii przemysłowej.

Na terenie gminy nie ma terenów naturalnych zagrożeń geologicznych.

Zagrożenie ludzi i dóbr materialnych może być także ze strony czynników przyrodniczych związanych z gwałtownymi czynnikami pogodowymi (burze, huragany, deszcze nawalne).

Zrealizowana zgodnie z ustaleniami planu ww. zabudowa, a także sieci infrastruktury technicznej (sieci wodociągowe, sieci kanalizacji sanitarnej, sieci elektroenergetyczne, stacje transformatorowe czy gazowe) zapewnią właściwe standardy jakości środowiska i nie powinny spowodować zagrożeń dla środowiska.

W prawidłowym funkcjonowaniu planowanych przedsięwzięć zawsze istnieje ryzyko wystąpienia poważnych awarii, które jest trudne do określenia i zminimalizowania w ustaleniach planu (np. wystąpienie pożaru, awaria sieci wodnej, kanalizacyjnej, gazowej, wyciek oleju, wyciek paliwa w trakcie transportu, rozszczelnienie urządzeń i inne).

Zagrożeniem dla środowiska i pośrednio zdrowia ludzi może być niepełne zrealizowanie ustaleń planu (np. w zakresie uzbrojenia terenów, zagospodarowania odpadów lub późniejsze zaniedbania w eksploatacji).

W konsekwencji realizacja ustaleń planu na ludzi i ich mienie będzie miała pozytywne oddziaływania bezpośrednie jak i pośrednie, długookresowe i skumulowane, a w wielu przypadkach trwale. Zapewni właściwą ochronę elementów środowiska przyrodniczego, właściwe standardy jakości środowiska, a co za tym idzie dobre warunki życia i zdrowia mieszkańców, a także pozwoli zachować odpowiednie proporcje między zainwestowaniem a rolniczym charakterem otoczenia.

Zagrożenia bezpieczeństwa ludności i jej mienia wynikające z czynników–antropogenicznych omówiono w punkcie 2.11. Pozostałe zagrożenia dla środowiska wynikające z ustaleń projektu planu zawarto w punkcie 2.11. *Ryzyko wystąpienia poważnych awarii.*

## **2.10.Oddziaływanie na zasoby naturalne**

Wg portalu MIDAS PIG na terenach objętych zmianą planu nie występują udokumentowane surowce mineralne. Nie będzie zatem oddziaływania na nie.

Obszar opracowania znajduje się poza obszarem koncesji na poszukiwanie i rozpoznawanie złóż ropy naftowej i gazu ziemnego udzielonej na rzecz PGNiG.

Na terenach objętych planem nie występują udokumentowane kompleksy podziemnego składowania dwutlenku węgla. W związku z powyższym nie przewiduje się oddziaływania na nie.

## **2.11.Pozostałe zagrożenia dla środowiska wynikające z ustaleń projektu planu**

### ***Odpady***

Nie będzie zagrożenia dla środowiska ze strony gospodarki odpadami. W planie zapisano, że gromadzenie i zagospodarowanie odpadów komunalnych musi być prowadzone w sposób zgodny z przepisami odrębnymi tzn. ustawą o odpadach, ustawą prawo ochrony środowiska i gminnym



regulaminem utrzymania czystości i porządku w gminie z uwzględnieniem segregacji odpadów; zagospodarowanie odpadów innych niż komunalne odbywać się będzie na zasadach określonych w przepisach odrębnych. Tak zorganizowany system nie będzie zagrażał środowisku.

Generalnie najwięcej problemów z powstawaniem odpadów będzie na etapie inwestycyjnym. Na etapie budowy wytwarzane są zazwyczaj znaczne ilości odpadów, głównie budowlanych. Mogą wystąpić też odpady niebezpieczne. Prawidłowa organizacja systemu bieżącego gospodarowania odpadami oraz właściwa organizacja placu budowy, wpłynie na minimalizację bezpośredniego oddziaływania odpadów na zdrowie i życie ludzi oraz na środowisko.

Jest to rozwiązanie długoterminowe korzystne i skuteczne dla środowiska.

### ***Obszary narażone na niebezpieczeństwo powodzi oraz obszary osuwania się mas ziemnych***

Obszar objęty zmianą planu w gminie Żelazków położony jest poza terenami zagrożenia i ryzyka powodziowego.

Na terenie objętym zmianą planu, nie występują obszary naturalnych zagrożeń geologicznych. Sposób ustalania terenów zagrożonych ruchami masowymi ziemi oraz terenów, na których występują te ruchy określa *Rozporządzenie Ministra Środowiska z dnia 20 czerwca 2007 r. w sprawie informacji dotyczących ruchów masowych ziemi* (Dz. U. 2020 r., poz. 2270).

### ***Ryzyko wystąpienia poważnych awarii***

Zgodnie z ustawą Prawo ochrony środowiska poważna awaria jest to zdarzenie, w szczególności emisja, pożar lub eksplozja, powstałe w trakcie procesu przemysłowego, magazynowania lub transportu, w których występuje jedna lub więcej niebezpiecznych substancji, prowadzące do natychmiastowego powstania zagrożenia życia lub zdrowia ludzi lub środowiska lub powstania takiego zagrożenia z opóźnieniem.

Na terenie objętym planem nie ma zakładu dużego lub zwiększonego ryzyka występowania poważnych awarii. W planie nie przewiduje się lokalizacji takich zakładów (*Prawo ochrony środowiska*).

W gminie Żelazków istnieją dwa zakłady o zwiększonym ryzyku wystąpienia awarii przemysłowej:

- Adecon Sp z o.o. w Dębie,
- Grupa AWW Sp z o.o. w Niedźwiadach.

Na skutek realizacji ustaleń planu nie przewiduje się wzrostu zagrożenia poważnymi awariami.

Awaria może być związana także z planowaną gazyfikacją terenu. W planie ustala się podłączenie do istniejącej sieci przebiegającej poza obszarem opracowania po jej rozbudowie; obowiązuje nakaz zachowania odległości wymaganych przepisami odrębnymi od projektowanych sieci i urządzeń gazowych (*Rozporządzenie Ministra Gospodarki z dnia 26 kwietnia 2013 r. w sprawie warunków technicznych, jakim powinny odpowiadać sieci gazowe i ich usytuowanie* – Dz. U. z 2023 r. poz. 640).

## **2.11.Oddziaływania skumulowane**

W wyniku realizacji ustaleń planu oddziaływania skumulowane dotyczyć będą zagospodarowania terenu dotychczas wolnego od zabudowy, co wpłynie na krajobraz, gdyż w sąsiedztwie tereny są już w większości zabudowane.

## **VIII. Ocena rozwiązań funkcjonalno – przestrzennych zawartych w projekcie planu zagospodarowania przestrzennego**

### **1. Ocena zgodności projektowanego zagospodarowania przestrzeni z warunkami określonymi w opracowaniu ekofizjograficznym**

W opracowaniu ekofizjograficznym określone zostały walory przyrodnicze i predyspozycje terenu do kształtowania struktury funkcjonalno – przestrzennej. Ustalenia planu uwzględniają uwarunkowania określone w Ekofizjografii.

### **2. Ocena zgodności ustaleń planu z przepisami prawa dotyczącymi ochrony środowiska**

Przy sporządzaniu niniejszego opracowania uwzględniono przepisy odrębne dotyczące ochrony środowiska, przyrody, planowania przestrzennego, ochrony dóbr kultury i itp.

Zapisy planu respektują w całości obowiązujące przepisy prawne związane z ochroną środowiska na terenach przebywania i obsługi ludności. Dotyczy to m. in. ustalania standardów akustycznych, odprowadzania ścieków i wód opadowych i roztopowych, gospodarowania odpadami.

### **3. Ocena struktury funkcjonalno – przestrzennej**

Proponowana w ustaleniach planu miejscowego struktura funkcjonalno – przestrzenna jest zgodna z wymaganiami ochrony środowiska, a także z potrzebami funkcjonalnymi i zamierzeniami gminy Żelazków.

Przyjęty kierunek zagospodarowania przestrzennego terenów objętych planem jest zgodny z ustaleniami zawartymi w Studium uwarunkowań i kierunków zagospodarowania przestrzennego gminy Żelazków.

## **IX. Rozwiązania mające na celu zapobieganie, ograniczanie lub kompensację przyrodniczą negatywnych oddziaływań na środowisko**

Prognoza oddziaływania na środowisko dotyczy projektu zmiany *miejscowego planu zagospodarowania przestrzennego terenu położonego w miejscowości Wojciechówka Gmina Żelazków, obejmującego działkę o nr ewid. 55/5*.

Realizacja ustaleń planu nie wywoła negatywnych oddziaływań na obszary objęte ochroną prawną, w tym przedmiot i cele ochrony obszaru Natura 2000 oraz ich integralność i spójność z racji swoich funkcji i znacznego oddalenia od tych obszarów, a także na obszar chronionego krajobrazu. Uregulowania dokumentu gwarantują zachowanie istniejących walorów przyrodniczych obszarów objętych formami ochrony przyrody. Nieliczne prognozowane oddziaływania będą miały charakter lokalny i ograniczony do granic obszaru objętego opracowaniem.

Nie mniej każde ustalenia planu będą miały wpływ na stan i funkcjonowanie poszczególnych elementów środowiska przyrodniczego. Będą one krótkotrwałe, długotrwałe, bezpośrednie, pośrednie, stałe, często pozytywne. W planie wprowadza się szereg ustaleń (rozwiązań) zapewniających ochronę elementów środowiska przyrodniczego:

- rozplantowanie mas ziemnych pochodzących z wykopów, w szczególności odłożonej warstwy humusu, dla ukształtowania terenów zieleni lub ich wywóz zgodnie z obowiązującymi przepisami,
- wzbogacenie terenów biologicznie czynnych (poprawa bilansu terenów zielonych) m.in. poprzez: ograniczenie powierzchni terenów uszczelnionych na terenach przewidzianych pod zabudowę na rzecz powierzchni biologicznie czynnych, obowiązek pokrycia zielenią powierzchni niezabudowanych i nieutwardzonych, w szczególności gatunkami rodzimymi, co zapewnia zachowanie pokrywy glebowej na znacznej powierzchni,

- prowadzenie prawidłowej gospodarki wodno-ściekowej poprzez odprowadzanie ścieków bytowych do sieci kanalizacyjnej po jej rozbudowie; do czasu realizacji ww. sieci dopuszcza się odprowadzenie ścieków bytowych i komunalnych do szczelnych zbiorników bezodpływowych (szamb) zgodnie z przepisami odrębnymi,
- odprowadzenie wód roztopowych i opadowych na teren własny nieruchomości do dołów chłonnych, do zbiorników retencyjnych lub gromadzenie w zbiornikach na deszczówkę, nakaz zastosowania środków technicznych i technologicznych dla zabezpieczenia środowiska gruntowo-wodnego przed zanieczyszczeniami oraz właściwe rozwiązania techniczne gospodarowania wodami,
- ochronę powietrza atmosferycznego poprzez zastosowanie do celów grzewczych technologii niskoemisyjnych, w oparciu o paliwa charakteryzujące się najniższymi wskaźnikami emisyjnymi oraz urządzenia do ich spalania charakteryzujące się wysokim stopniem sprawności albo wykorzystanie alternatywnych źródeł energii o maksymalnej mocy zainstalowanej określonej w przepisach odrębnych,
- ochronę powierzchni ziemi m.in. poprzez: ograniczanie uszczelniania terenu, ustalając minimalny % powierzchni biologicznie czynnej, wprowadzając zieleń w ramach powierzchni biologicznie czynnej, co przyczyni się do bezpośredniego zasilania wód gruntowych danej zlewni,
- racjonalne gospodarowanie odpadami poprzez nakaz gromadzenia i zagospodarowania wywozu odpadów komunalnych i innych niż komunalne zgodnie z obowiązującymi przepisami odrębnymi,
- zastosowanie paneli fotowoltaicznych posiadających warstwę antyrefleksyjną, pokrywającą szklaną warstwę panelu.

W ustaleniach planu zaproponowano także rozwiązania mające na celu ograniczenie potencjalnych negatywnych oddziaływań na środowisko dotyczących ochrony przed hałasem i zapewnienie standardu akustycznego dla terenów podlegających ochronie akustycznej MNW-U jak dla terenów mieszkaniowo-usługowych zgodnie z przepisami odrębnymi.

W przypadku wystąpienia przekroczenia dopuszczalnych poziomów hałasu, należy zastosować środki techniczne i technologiczne, które zapewnią obniżenie poziomu hałasu do poziomów dopuszczalnych. W planie nie dopuszcza się lokalizacji przedsięwzięć mogących znacząco oddziaływać na środowisko w rozumieniu przepisów odrębnych.

Także w projekcie planu wprowadza się szereg ustaleń mających na celu poprawę ładu przestrzennego i walorów krajobrazowych.

W wielu przypadkach odpowiednie zagospodarowanie terenów (zgodne z uwarunkowaniami środowiskowymi) i przestrzeganie przepisów szczególnych może odgrywać kluczową rolę w ograniczaniu ryzyka narażenia życia i zdrowia ludzi na potencjalne zjawiska katastroficzne.

Kompensacją przyrodniczą będzie wprowadzenie zieleni na powierzchniach biologicznie czynnych.

## **X. Rozwiązania alternatywne do rozwiązań zawartych w projekcie planu**

Ustalenia planu uwzględniają uwarunkowania określone w Studium uwarunkowań i kierunków zagospodarowania przestrzennego Gminy Żelazków.

Pewnym rozwiązaniem alternatywnym jest pozostawienie terenów objętych zmianą planu w dotychczasowym użytkowaniu lub odstąpienie od realizacji ustaleń tego planu, co byłoby bardzo niekorzystne dla właściciela nieruchomości i gminy. Obecny plan nie zaspokaja interesów inwestora gdyż opracowany był wiele lat temu. Ustalone wtedy wskaźniki nie pasują do dokonanego podziału geodezyjnego działek i uniemożliwiają zainwestowanie.

Szczegółowa ocena projektu ustaleń planu wykazała, że rozwiązania dotyczące ochrony środowiska przyjęte w planie są właściwe, zgodne z obowiązującym prawem, zapewniające rozwój zrównoważony i w związku z powyższym nie podaje się rozwiązań alternatywnych.

Ze względu na brak znaczących oddziaływań na obszar Natura 2000 i obszar chronionego krajobrazu (plan miejscowy nie wprowadza zabudowy w granicach obszarów Natura 2000 i obszarze chronionego krajobrazu.) i inne elementy środowiska nie zachodziła konieczność przedstawienia rozwiązań alternatywnych do rozwiązań zawartych w projekcie planu zagospodarowania przestrzennego.

W przypadku planu trudno zdefiniować trudności w jego przygotowaniu, które mogłyby wynikać z niedostatków techniki lub braków współczesnej wiedzy. Realizacja inwestycji jest ściśle związana z wdrażaniem nowoczesnych, z punktu widzenia współczesnej wiedzy, oraz bezpiecznych dla środowiska i zdrowia ludzi rozwiązań technologicznych.

## **XI. Propozycje dotyczące przewidywanych metod analizy skutków realizacji postanowień planu oraz częstotliwości jej przeprowadzania**

W związku z faktem, że wprowadzenie w życie ustaleń planu przyniesie w efekcie przemiany środowiskowe, stan środowiska należy objąć stałą kontrolą w celu zidentyfikowania i ograniczenia skutków najbardziej niekorzystnych.

Skutki realizacji postanowień projektowanego dokumentu podlegają też ocenom i analizom prowadzonym w ramach Państwowego Monitoringu Środowiska zgodnie z *ustawą o Inspekcji Ochrony Środowiska*.

Organem realizującym zadania Państwowego Monitoringu Środowiska jest Główny Inspektorat Ochrony Środowiska. Główny Inspektorat Ochrony Środowiska zadania Państwowego Monitoringu Środowiska na terenie województwa wielkopolskiego w zakresie: gromadzenia i analizy wyników badań i obserwacji, przygotowania ocen jakości środowiska oraz udostępniania informacji o środowisku, realizuje poprzez Regionalny Wydział Monitoringu Środowiska w Poznaniu (RWMS w Poznaniu).

Niezależnie od ww. instytucji Wójt gminy Żelazków zobowiązany jest przeprowadzać okresowe kontrole przestrzegania prawa środowiska, a w konsekwencji ich przeprowadzenia, wskazane wnioski, uwagi i zalecenia przyczynią się do uzupełnienia ewentualnych uchybień w tym zakresie, a tym samym poprawy stanu środowiska na danym terenie. Ponadto kontrole przestrzegania przepisów o ochronie środowiska i racjonalnym wykorzystaniu zasobów przyrody prowadzą instytucje do tego powołane.

Po zrealizowaniu ustaleń miejscowego planu proponuje się monitoring poszczególnych komponentów środowiska w oparciu o wyniki pomiarów uzyskanych w ramach państwowego monitoringu środowiska (muszą się one odnosić do obszaru objętego projektem planu) lub w ramach indywidualnych zamówień oraz kontrolę i ocenę zgodności wyposażenia terenów w infrastrukturę techniczną z ustaleniami planu miejscowego.

Po zrealizowaniu inwestycji dopuszczonych w ustaleniach planu, wskazany jest monitoring:

- skuteczności i prawidłowości gospodarki odpadami (1 raz w roku),
- kontrola i ocena zgodności wyposażenia terenów w infrastrukturę techniczną z ustaleniami planu miejscowego (raz na 2 lata),
- kontrola na etapie realizacji nowych zbiorników bezodpływowych pod kątem ich szczelności,
- kontrola dokumentów potwierdzających wywóz nieczystości ze zbiorników bezodpływowych,
- kontrola zachowania wymaganych powierzchni biologicznie czynnych w oparciu o inwentaryzację urbanistyczną (raz na 2 lata).

Przy przeprowadzaniu analiz i monitorowaniu skutków realizacji ustaleń planu możliwe jest wykorzystanie sporządzonych uprzednio prognoz, raportów i ocen oddziaływania na środowisko. Dokumenty te stanowią istotne źródło danych niezbędne do analizy środowiska na danym terenie.

## **XII. Oddziaływanie transgraniczne na środowisko**

Na podstawie zapisów planu w gminie Żelazków można stwierdzić, że planowane zamierzenia nie wskazują na możliwość jakiegokolwiek oddziaływania transgranicznego na środowisko w rozumieniu ustawy o udostępnianiu informacji o środowisku i jego ochronie, udziale społeczeństwa w ochronie środowiska oraz o ocenach oddziaływania na środowisko (Dz.U. z 2023 r., poz. 1890) mogącego objąć terytorium innych państw z tej racji, że gmina Żelazków nie sąsiaduje z innymi państwami. Wszystkie prowadzone działania ze względu na swój charakter będą dotyczyć jedynie obszaru gminy, a oddziaływania na środowisko będą miały charakter przede wszystkim lokalny.

## **XIII. Streszczenie w języku niespecjalistycznym**

Ustawa z dnia 3 października 2008 r. o udostępnianiu informacji o środowisku i jego ochronie, udziale społeczeństwa w ochronie środowiska oraz o ocenach oddziaływania na środowisko (Dz.U. z 2023 r., poz. 1890) zobowiązuje do przedstawienia dokumentu analizującego oddziaływania związane z realizacją ustaleń planu zagospodarowania przestrzennego na środowisko i jest wdrożeniem do polskiego prawa odpowiedniej dyrektywy UE. Prognoza została opracowana zgodnie z obowiązującymi ustawami i dyrektywami.

Niniejsza prognoza została sporządzona do zmiany miejscowego planu zagospodarowania przestrzennego terenu położonego w miejscowości Wojciechówka Gmina Żelazków, obejmującego działkę o nr ewid. 55/5.

Podstawą sporządzenia zmiany planu są:

- Ustawa z dnia 27 marca 2003 r. o planowaniu i zagospodarowaniu przestrzennym (Dz. U. z 2023 r. poz. 977 ze zm.),
- uchwała nr L/415/2023 Rady Gminy Żelazków z dnia 4 kwietnia 2023 r. w sprawie przystąpienia do sporządzenia zmiany miejscowego planu zagospodarowania przestrzennego terenu położonego w miejscowości Wojciechówka Gmina Żelazków, obejmującego działkę o nr ewid. 55/5.

oraz dyrektywy unijne.

Celem prognozy opracowanej dla potrzeb zmiany miejscowego planu zagospodarowania przestrzennego terenu położonego w miejscowości Wojciechówka Gmina Żelazków, obejmującego działkę o nr ewid. 55/5 jest identyfikacja i ocena skutków oddziaływania ustaleń planu na poszczególne elementy środowiska przyrodniczego, w tym świat zwierzęcy i roślinny oraz krajobraz we wzajemnym ich powiązaniu, warunki życia i zdrowia ludzi, środowisko kulturowe, zabytki i dobra materialne, będących potencjalnym wynikiem realizacji projektowanego zagospodarowania przestrzeni.

W prognozie oddziaływania na środowisko dokonano identyfikacji najważniejszych uwarunkowań ekofizjograficznych na obszarach objętych planem na tle uwarunkowań przyrodniczych w skali gminy i w skali regionalnej.

Prognoza oddziaływania na środowisko ma dostarczyć wiarygodnej i wszechstronnej informacji o potencjalnych oddziaływaniach jakie mogą być rezultatem wdrażania ustaleń planu do realizacji.

Podstawowym celem przeprowadzonej prognozy było określenie na ile ustalenia planu przyczynią się do wdrażania zrównoważonego rozwoju, a działania w niej zawarte gwarantują bezpieczeństwo środowiska przyrodniczego oraz sprzyjają jego ochronie. Jest to postępowanie wskazane z uwagi na

konstytucyjny zapis o potrzebie rozwiązywania problemów ochrony środowiska zgodnie ze wspomnianą zasadą zrównoważonego rozwoju.

Zakres niniejszej prognozy oddziaływania na środowisko, szczegółowość opracowania zostały uzgodnione z Regionalnym Dyrektorem Ochrony Środowiska w Poznaniu oraz z Państwowym Powiatowym Inspektorem Sanitarnym w Kaliszu.

W prognozie dokonano głównie:

- analizy uwarunkowań przyrodniczych i oceny stanu środowiska,
- analizy celów ochrony środowiska ustanowionych na szczeblu międzynarodowym, wspólnotowym i krajowym istotnych z punktu widzenia projektowanego dokumentu oraz sposobów, w jakich te cele i inne problemy środowiska zostały uwzględnione podczas opracowywania projektu planu,
- oceny przewidywanych znaczących oddziaływań na środowisko skutków realizacji ustaleń planu, w tym: bezpośrednie, pośrednie, wtórne, skumulowane, krótkoterminowe, średnioterminowe i długoterminowe, stałe i chwilowe, pozytywne i negatywne,
- oceny rozwiązań eliminujących lub ograniczających negatywne oddziaływania na środowisko realizacji ustaleń planu.

Przedmiotem opracowania zmiany miejscowego planu zagospodarowania przestrzennego jest teren położony w miejscowości Wojciechówka obejmujący działkę o nr ewid. 55/5 (po podziale geodezyjnym dz. o nr ewid. od 55/16 do 55/26) w granicach określonych na załączniku graficznym do uchwały o przystąpieniu do opracowania zmiany planu.

Celem opracowania planu jest korekta niektórych zapisów obowiązującego planu, które uniemożliwiają planowaną inwestycję, co wynika z wniosku złożonego do tut. Urzędu w sprawie sporządzenia zmiany miejscowego planu zagospodarowania przestrzennego. Po dokonaniu podziału geodezyjnego działki nr 55/5 na 10 działek budowlanych oraz 2 działki pod układ komunikacyjny niemożliwe jest dotrzymanie wskaźników wyznaczonych w obowiązującym planie.

Przy wykonaniu Prognozy uwzględniono opracowania, które zostały wykonane na różnych poziomach: wspólnotowym, krajowym, regionalnym i lokalnym. W dokumentach tych ważne miejsce zajmują zagadnienia ochrony środowiska i zrównoważonego rozwoju. Są to m.in. dokumenty Unii Europejskiej regulujące sprawy związane z wprowadzaniem w życie koncepcji zrównoważonego rozwoju oraz zasady ochrony środowiska do polityk krajowych, dokumenty na szczeblu krajowym (m.in: Krajowy program oczyszczania ścieków komunalnych (Warszawa 2003), Programy ochrony powietrza, Czyste powietrze, Mój Prąd, Moja woda, Strategiczny plan adaptacji dla sektorów i obszarów wrażliwych na zmiany klimatu do roku 2020 z perspektywą do roku 2030 (SPA 2020), Krajowy plan gospodarki odpadami 2028), na szczeblu regionalnym (Strategia Rozwoju Województwa Wielkopolskiego do 2030 r. i Plan zagospodarowania przestrzennego województwa wielkopolskiego), także dokumenty gminne: Studium uwarunkowań i kierunków zagospodarowania przestrzennego gminy Żelazków, Program Ochrony Środowiska dla Powiatu Kaliskiego na lata 2021-2025 z perspektywą do roku 2030, a także Regulamin utrzymania czystości i porządku w gminie.

Przy opracowaniu prognozy zastosowano metody opisowe dotyczące charakterystyki środowiska oraz wykorzystano dostępne wskaźniki stanu środowiska. Uwzględniono także informacje zawarte w obowiązującym studium, prognozach oddziaływań na środowisko sporządzonych dla przyjętych dokumentów powiązanych z obszarami objętymi planem, w tym wypadku dla studium uwarunkowań i kierunków zagospodarowania przestrzennego gminy Żelazków oraz innych dokumentach planistycznych, a także w oparciu o inne dokumenty regionalne i lokalne, odnoszące się bezpośrednio jak i pośrednio do ochrony środowiska, przyrody oraz zdrowia i życia ludzi.

Zakres ustaleń planu wynika z uchwały nr L/415/2023 Rady Gminy Żelazków z dnia 4 kwietnia 2023 r. w sprawie przystąpienia do sporządzenia zmiany miejscowego planu zagospodarowania przestrzennego terenu położonego w miejscowości Wojciechówka Gmina Żelazków, obejmującego działkę o nr ewid. 55/5.

Prognoza składa się z piętnastu rozdziałów.

W Prognozie omówiono położenie terenów objętych planem w ponadlokalnym systemie powiązań przyrodniczych. Omówiono istniejące zainwestowanie i użytkowanie terenów objętych planem. Następnie scharakteryzowano poszczególne elementy środowiska przyrodniczego we wzajemnym powiązaniu, w tym m.in.: rzeźbę terenu, wody powierzchniowe i podziemne, gleby, szatę roślinną, świat zwierzęcy, warunki klimatyczne.

Określono również stan środowiska przyrodniczego istotny z punktu widzenia omawianego obszaru, w tym jakość wód podziemnych, powietrza atmosferycznego, klimatu akustycznego.

Obszar terenu zmiany planu charakteryzuje m.in.:

- Obszar opracowania zmiany miejscowego planu położony jest w południowej części gminy Żelazków, we wsi Wojciechówka.
- Położony jest na terenie Wysoczyzny Kaliskiej, na obszarze wyniesionym ponad dna dolin.
- Rzeźba i ekspozycja terenu są korzystne dla usytuowania zabudowy.
- W podłożu występują grunty nośne wykształcone jako piaski słabogliniaste podścielone piaskami luźnymi.
- Na terenie objętym zmianą miejscowego planu istnieją średnie warunki gruntowo – wodne dla budownictwa.
- Na terenie opracowania zmiany miejscowego planu występują słabe gleby.
- Teren zmiany planu nie jest narażony na procesy osuwania się mas ziemnych.
- Teren położony jest poza zasięgiem wód powodziowych.
- Teren charakteryzuje się korzystnymi warunkami klimatycznymi, posiada dobrą ekspozycję.
- Teren jest położony poza prawnymi formami ochrony przyrody.
- Teren nie jest położony w zasięgu obszarów eksploracji archeologicznej.
- Teren położony jest w rejonie już przekształconym antropogenicznie.

Przedstawiono także rozwiązania przestrzenne w aspekcie ochrony środowiska oraz inne zawarte w projekcie zmiany planu.

W rozdziale VI dokonano również prezentacji głównych ustaleń zmiany planu.

Na obszarze objętym zmianą planu ustalono następujące przeznaczenie terenu:

- tereny zabudowy mieszkaniowej jednorodzinnej wolnostojącej lub usług, oznaczone symbolami 1MNW-U, 2MNW-U;
- tereny komunikacji drogowej wewnętrznej, oznaczone symbolami 1KR, 2KR.

W przypadku braku realizacji ustaleń planu obowiązywałyby ustalenia dotychczasowego planu, którego zapisy nie są dostosowane do obecnie obowiązujących przepisów prawnych dotyczących ochrony środowiska. Ponadto ustalenia planu dotyczące wskaźników nie są dostosowane do wykonanego podziału geodezyjnego działek i uniemożliwiają inwestowanie na tym terenie.

Tak więc, w przypadku braku realizacji planu, teren leżałby odłogiem i rozwijałaby się roślinność segetalna i ruderalna.

Tereny objęte zmianą planu położone są w całości poza obszarami chronionymi prawem ustalonymi na mocy ustawy o ochronie przyrody (Dz.U. z 2023, poz. 1336 ze zm.).

Planowane zagospodarowanie terenu nie będzie miało negatywnego wpływu na obszar Natura 2000 Dolina Śwędrni PLH 300034 z racji funkcji, które zostały wyznaczone w planie i znacznego oddalenia, a także na obszar chronionego krajobrazu „Dolina rzeki Śwędrni w okolicach Kalisza” (roz.VII. pkt. 1).

Na terenach objętych planem nie ma rezerwatów przyrody, użytków ekologicznych, udokumentowanych stanowisk chronionych gatunków roślin i grzybów. Ze zwierząt można spotkać gatunki pospolite, o których mowa we wcześniejszych rozdziałach prognozy.



Na terenie planu obowiązuje ochrona gatunkowa roślin, grzybów i zwierząt w przypadku ich występowania (podobnie jak w całym kraju) zgodnie z *ustawą o ochronie przyrody* (Dz. U. z 2023 r., poz. 1336 ze zm.).

W następnym w rozdziale omówiono podstawowe cele ochrony środowiska, sformułowane na szczeblu międzynarodowym, krajowym i lokalnym.

W następnej części Prognozy przedstawiono przewidywane oddziaływanie projektu ustaleń planu na środowisko. W pierwszej kolejności oceniono wpływ proponowanych rozwiązań zawartych w ustaleniach planu na obszary przyrodnicze chronione prawem. Ocena wykazała brak negatywnego wpływu na obszary objęte ochroną prawną. Z racji rodzaju zagospodarowania i dużego oddalenia nie będzie wpływu na cele i przedmiot ochrony obszarów Natura 2000 oraz na integralność tych obszarów a także na obszar chronionego krajobrazu.

Następnie przeprowadzono analizę przewidywanych znaczących oddziaływań na środowisko, w tym na: różnorodność biologiczną oraz zmiany pokrywy roślinnej i świata zwierzęcego, wody powierzchniowe i podziemne, powietrze atmosferyczne, powierzchnię ziemi łącznie z glebą, krajobraz, klimat (w tym klimat akustyczny), zabytki i dobra kultury, zdrowie ludzi i dobra materialne oraz pola elektromagnetyczne.

Z punktu widzenia projektowanego dokumentu oddziaływanie na środowisko odbywać się będzie na etapie inwestycyjnym, jak i eksploatacyjnym na następujące komponenty środowiska:

- Przekształcenie szaty roślinnej będzie stosowne do projektowanego zainwestowania. Zmiana sposobu użytkowania spowoduje zmiany w strukturze gatunkowej flory i fauny. Obowiązuje pokrycie zielenią powierzchni niezabudowanych i nieutwardzonych w szczególności gatunkami rodzimymi.
- Przekształcenie powierzchni ziemi i gleby będzie stosowne do projektowanego zainwestowania. Przy realizacji wszelkich inwestycji nastąpi zdjęcie wierzchniej warstwy gleby, naruszenie jej struktury i zaburzenie profilu glebowego. W planie zapisano nakaz rozplantowania mas ziemnych pochodzących z wykopów, w szczególności odłożonej warstwy humusu, dla ukształtowania terenów zieleni lub ich wywóz zgodnie z obowiązującymi przepisami.
- Nie należy spodziewać się znaczących wpływów na jakość wód powierzchniowych i podziemnych. W planie nakazuje się prowadzenie prawidłowej gospodarki wodno-ściekowej oraz zachowanie wszelkich przepisów i norm w zakresie ochrony wód powierzchniowych i podziemnych, zastosowanie środków technicznych i technologicznych dla zabezpieczenia środowiska gruntowo-wodnego przed zanieczyszczeniami oraz właściwe rozwiązania techniczne gospodarowania wodami zgodnie z przepisami odrębnymi. Odprowadzenie ścieków bytowych odbywać się będzie do sieci kanalizacyjnej po jej rozbudowie. Do czasu realizacji ww. sieci dopuszcza się odprowadzenie ścieków bytowych i komunalnych do szczelnych zbiorników bezodpływowych (szamb) zgodnie z przepisami odrębnymi. Zakaz budowy przydomowych oczyszczalni ścieków.
- Ustala się w planie odprowadzenie wód roztopowych i opadowych na teren nieutwardzony teren własny nieruchomości, do dołów chłonnych, do zbiorników retencyjnych lub gromadzenie w zbiornikach na deszczówkę; odprowadzenie wód roztopowych i opadowych z układu komunikacyjnego docelowo do kanalizacji deszczowej lub ogólnospławnej.
- Nie dopuszcza się lokalizacji przedsięwzięć mogących znacząco oddziaływać na środowisko w rozumieniu przepisów odrębnych.
- W odniesieniu do celów środowiskowych określonych w aktualizacji „Planu gospodarowania wodami na obszarze dorzecza Odry”, realizacja ustaleń planu nie spowoduje nieosiągnięcia określonych celów środowiskowych ustalonych w w/w dokumencie na obszarze JCWP i JCWPd, na terenie których położony jest teren objęty zmianą planu.
- Ze względu na ochronę powietrza w planie ustala się zastosowanie do celów grzewczych technologii niskoemisyjnych, w oparciu o paliwa charakteryzujące się najniższymi

wskaźnikami emisyjnymi oraz urządzenia do ich spalania charakteryzujące się wysokim stopniem sprawności albo wykorzystanie alternatywnych źródeł energii o maksymalnej mocy zainstalowanej określonej w przepisach odrębnych.

- Gospodarka odpadami realizowana zgodnie z ustaleniami planu nie wpłynie na zdrowie i życie ludzi oraz na środowisko – prowadzona będzie zgodnie z obowiązującymi przepisami odrębnymi tj. z ustawą o odpadach, ustawą prawo ochrony środowiska i regulaminem utrzymania czystości i porządku w gminie.
- Obowiązuje zapewnienie standardów akustycznych dla terenu MNW-U jak dla terenów mieszkaniowo-usługowych zgodnie z przepisami odrębnymi, w przypadku wystąpienia przekroczenia dopuszczalnych poziomów hałasu, należy zastosować środki techniczne i technologiczne, które zapewnią obniżenie poziomu hałasu do poziomów dopuszczalnych.
- Źródłem hałasu będzie także transport samochodowy obsługujący wyznaczony teren planu; będzie on jednak niewielki.
- Zagospodarowanie terenów planu zgodnie z ustaleniami planu będzie miało wpływ na krajobraz.
- Na obszarze objętym planem nie znajdują się obiekty zabytkowe wpisane do rejestru i gminnej ewidencji zabytków ani stanowiska archeologiczne i strefy ochrony archeologicznej.
- Na obszarze objętym planem nie występują zagrożenia bezpieczeństwa ludności i jej mienia wynikające z możliwości występowania powodzi, osuwania się mas ziemnych.
- Zagrożenie ludzi i dóbr materialnych może być także ze strony czynników przyrodniczych związanych z gwałtownymi czynnikami pogodowymi (burze, huragany, deszcze nawalne).
- Na terenach objętych planem i w sąsiedztwie, nie ma zakładów dużego lub zwiększonego ryzyka występowania poważnych awarii. Plan nie przewiduje lokalizacji takich zakładów.

Każde ustalenia planu będą miały wpływ na stan i funkcjonowanie poszczególnych elementów środowiska przyrodniczego. Będą one krótkotrwałe, długotrwałe, bezpośrednie, pośrednie, stałe, często pozytywne. W planie wprowadza się szereg ustaleń (rozwiązań) zapewniających ochronę elementów środowiska przyrodniczego:

- rozplantowanie mas ziemnych pochodzących z wykopów, w szczególności odłożonej warstwy humusu, dla ukształtowania terenów zieleni lub ich wywóz zgodnie z obowiązującymi przepisami,
- wzbogacenie terenów biologicznie czynnych (poprawa bilansu terenów zielonych) m.in. poprzez: ograniczenie powierzchni terenów uszczelnionych na terenach przewidzianych pod zabudowę na rzecz powierzchni biologicznie czynnych, obowiązek pokrycia zielenią powierzchni niezabudowanych i nieutwardzonych, w szczególności gatunkami rodzimymi, co zapewnia zachowanie pokrywy glebowej na znacznej powierzchni,
- prowadzenie prawidłowej gospodarki wodno-ściekowej poprzez odprowadzanie ścieków bytowych do sieci kanalizacyjnej po jej rozbudowie; do czasu realizacji ww. sieci dopuszcza się odprowadzenie ścieków bytowych i komunalnych do szczelnych zbiorników bezodpływowych (szamb) zgodnie z przepisami odrębnymi,
- odprowadzenie wód roztopowych i opadowych na teren własny nieruchomości do dołów chłonnych, do zbiorników retencyjnych lub gromadzenie w zbiornikach na deszczówkę, nakaz zastosowania środków technicznych i technologicznych dla zabezpieczenia środowiska gruntowo-wodnego przed zanieczyszczeniami oraz właściwe rozwiązania techniczne gospodarowania wodami,
- ochronę powietrza atmosferycznego poprzez zastosowanie do celów grzewczych technologii niskoemisyjnych, w oparciu o paliwa charakteryzujące się najniższymi wskaźnikami emisyjnymi oraz urządzenia do ich spalania charakteryzujące się wysokim stopniem sprawności albo wykorzystanie alternatywnych źródeł energii o maksymalnej mocy zainstalowanej określonej w przepisach odrębnych,
- ochronę powierzchni ziemi m.in. poprzez: ograniczanie uszczelniania terenu, ustalając minimalny % powierzchni biologicznie czynnej, wprowadzając zieleni w ramach powierzchni

biologicznie czynnej, co przyczyni się do bezpośredniego zasilania wód gruntowych danej zlewni,

- racjonalne gospodarowanie odpadami poprzez nakaz gromadzenia i zagospodarowania wywozu odpadów komunalnych i innych niż komunalne zgodnie z obowiązującymi przepisami odrębnymi,
- zastosowanie paneli fotowoltaicznych posiadających warstwę antyrefleksyjną, pokrywającą szklaną warstwę panelu.

W ustaleniach planu zaproponowano także rozwiązania mające na celu ograniczenie potencjalnych negatywnych oddziaływań na środowisko dotyczących ochrony przed hałasem i zapewnienie standardu akustycznego dla terenów podlegających ochronie akustycznej MNW-U jak dla terenów mieszkaniowo-usługowych zgodnie z przepisami odrębnymi,

W przypadku wystąpienia przekroczenia dopuszczalnych poziomów hałasu, należy zastosować środki techniczne i technologiczne, które zapewnią obniżenie poziomu hałasu do poziomów dopuszczalnych. W planie nie dopuszcza się lokalizacji przedsięwzięć mogących znacząco oddziaływać na środowisko w rozumieniu przepisów odrębnych.

Także w projekcie planu wprowadza się szereg ustaleń mających na celu poprawę ładu przestrzennego i walorów krajobrazowych.

W wielu przypadkach odpowiednie zagospodarowanie terenów (zgodne z uwarunkowaniami środowiskowymi) i przestrzeganie przepisów szczególnych może odgrywać kluczową rolę w ograniczaniu ryzyka narażenia życia i zdrowia ludzi na potencjalne zjawiska katastroficzne.

Kompensacją przyrodniczą będzie wprowadzenie zieleni na powierzchniach biologicznie czynnych.

W prognozie odniesiono się także do rozwiązań alternatywnych w stosunku do rozwiązań zawartych w planie oraz zagadnień dotyczących przewidywanych metod analizy skutków realizacji postanowień projektowanego dokumentu oraz częstotliwości jej przeprowadzania.

Ze względu na brak znaczących oddziaływań na obszary przyrodnicze chronione prawem, w tym także obszary Natura 2000 i inne elementy środowiska, nie zachodziła konieczność przedstawienia rozwiązań alternatywnych zawartych w ustaleniach planu w gminie Żelazków.

W związku z faktem, że wprowadzenie w życie ustaleń planu przyniesie w efekcie przemiany środowiskowe, stan środowiska należy objąć stałą kontrolą w celu zidentyfikowania i ograniczenia skutków najbardziej niekorzystnych.

Po zrealizowaniu inwestycji dopuszczonych w ustaleniach planu, wskazany jest monitoring:

- skuteczności i prawidłowości gospodarki odpadami (1 raz w roku),
- kontrola i ocena zgodności wyposażenia terenów w infrastrukturę techniczną z ustaleniami planu miejscowego (raz na 2 lata),
- kontrola na etapie realizacji nowych zbiorników bezodpływowych pod kątem ich szczelności,
- kontrola dokumentów potwierdzających wywóz nieczystości ze zbiorników bezodpływowych,
- kontrola zachowania wymaganych powierzchni biologicznie czynnych w oparciu o inwentaryzację urbanistyczną (raz na 2 lata).

Ponadto nie stwierdzono oddziaływania transgranicznego.

Oceniając projekt planu należy stwierdzić, że uwzględnia on zasadę zrównoważonego rozwoju jako jedną z przesłanek planowanych działań. Realizacja ustaleń planu wiązać się będzie ze zmianami w środowisku przyrodniczym. W ogólnej ocenie oddziaływanie na środowisko przyrodnicze nie będzie znaczące pod warunkiem zastosowania wszystkich ustaleń planu.

Określone w planie ustalenia, a co za tym idzie działania, wskazują, że ich realizacja może i powinna odbywać się w sposób ograniczający lub zapobiegający negatywnym skutkom środowiskowym planowanego zagospodarowania.

-----

Zagrożeniem dla środowiska i pośrednio zdrowia ludzi może być niepełne zrealizowanie ustaleń planu (np. w zakresie uzbrojenia terenów, zagospodarowania odpadów) lub późniejsze zaniedbania w eksploatacji. W sposób pośredni realizacja ustaleń planu ma charakter prospołeczny, ukierunkowany na rozwój gospodarczy gminy.

## XIV. Spis materiałów wykorzystanych przy opracowaniu prognozy

### 1. Spis materiałów planistycznych, dokumentacji archiwalnych, literatury

- *Studium uwarunkowań i kierunków zagospodarowania przestrzennego gminy Żelazków uchwalone uchwałą Nr VIII/51/99 Rady Gminy w Żelazkowie z dnia 30 kwietnia 1999 r. w sprawie uchwalenia Studium uwarunkowań i kierunków zagospodarowania przestrzennego gminy Żelazków, zmienione uchwałą Nr XXXIII/194/05 Rady Gminy Żelazków dnia 16 września 2005 r. w sprawie „zmiany Studium uwarunkowań i kierunków zagospodarowania przestrzennego gminy Żelazków”, zmienione uchwałą Nr XXXIX/200/09 Rady Gminy Żelazków z dnia 13 listopada 2009 r. w sprawie zmiany Studium uwarunkowań i kierunków zagospodarowania przestrzennego gminy Żelazków, zmienione uchwałą Nr XXXVI/186/13 Rady Gminy Żelazków z dnia 28 marca 2013 r.*
- *Miejscowy plan zagospodarowania przestrzennego terenu położonego w miejscowości Wojciechówka Gmina Żelazków, obejmującego działkę o nr ewid. 55/5 – uchwała Nr LIV/287/14 Rady Gminy Żelazków z dnia 5 września 2014 r. (Dz. Urz. Woj. Wlkp. z dnia 5 listopada 2014 r. poz. 5779).*
- *Opracowanie ekofizjograficzne podstawowe dla potrzeb sporządzenia projektu zmiany Studium uwarunkowań i kierunków zagospodarowania przestrzennego oraz miejscowego planu zagospodarowania przestrzennego terenu położonego w miejscowości Wojciechówka Gmina Żelazków, obejmującego działkę o nr ewid. 55/5., mgr Jadwiga Koryńska, Kalisz-Żelazków, marzec, 2013 r.*
- *Materiały dotyczące europejskiej sieci ekologicznej Natura 2000.*
- *Strategia Rozwoju Województwa Wielkopolskiego do 2030 roku. Wielkopolska 2030,*
- *Program Ochrony Środowiska dla Województwa Wielkopolskiego do roku 2030. Uchwała Nr XXV/472/20 Sejmiku Województwa Wielkopolskiego z dnia 21 grudnia 2020 r.*
- *Plan gospodarki odpadami dla województwa wielkopolskiego na lata 2019 – 2025 wraz z planem inwestycyjnym. Uchwała Nr XXII/405/20 Sejmiku Województwa Wielkopolskiego z dnia 28 września 2020 r.*
- *Program Ochrony Środowiska dla Powiatu Kaliskiego na lata 2021-2025 z perspektywą do roku 2030*
- *Program ochrony powietrza w zakresie ozonu dla strefy wielkopolskiej – Uchwała Nr IX/168/19 Sejmiku Województwa Wielkopolskiego z dnia 24 czerwca 2019 r. (Dz.Urz. Woj. Wlkp. z 2019r., poz. 6240).*
- *Program ochrony powietrza dla strefy wielkopolskiej – Uchwała Nr XXI/391/20 Sejmiku Województwa Wielkopolskiego z dnia 13 lipca 2020 r. (Dz. Urz. Woj. Wlkp. 2020r., poz. 5954),*
- *Plan zagospodarowania przestrzennego województwa wielkopolskiego. Samorząd Województwa Wielkopolskiego, Poznań, 2019 r.,*
- *Audyt krajobrazowy województwa wielkopolskiego (uchwała Sejmiku Województwa Wielkopolskiego LI/1000/23 z dnia 27 marca 2023 r.*
- *Stan środowiska w województwie wielkopolskim. Raport 2020.*
- *Ocena stanu jednolitych części wód rzek i zbiorników zaporowych w latach 2016-2021 na podstawie monitoringu (GIOŚ) – tabela.*
- *Wyniki badań wskaźników fizykochemicznych organicznych i nieorganicznych – monitoring jakości wód podziemnych – monitoring diagnostyczny w 2019 r. (wg GIOŚ).*
- *Wyników badań wskaźników fizykochemicznych nieorganicznych – monitoring jakości wód podziemnych – monitoring diagnostyczny w 2022(wg GIOŚ).*
- *Klasyfikacja wskaźników jakości JCW rzek i zbiorników zaporowych w roku 2020.*

- *Ocena jakości wód podziemnych na podstawie wyników regionalnego monitoringu wód podziemnych uzyskanych w latach 2018 – 2020 na obszarze województwa wielkopolskiego, na których stwierdzono zanieczyszczenie azotanami pochodzenia rolniczego w latach poprzednich, GIOŚ, RWMS Poznań, kwiecień 2022.*
- *Roczne oceny jakości powietrza w województwie wielkopolskim w 2022 r.. Raport wojewódzki za rok 2022.*
- *Agrochemiczne badania gleb w Wielkopolsce w latach 2000 – 2004, WIOŚ – OSCH-R, BMŚ, Poznań 2005 r.*
- *Zasobność gleb w województwie wielkopolskim w latach 2007-2011, Okręgowa Stacja Chemiczno-Rolnicza, Poznań 2013 r.*
- *Atlas Rzeczypospolitej Polskiej, Główny Geodeta Kraju, Warszawa 1993 – 97*
- *Atlas zasobów, walorów i zagrożeń środowiska geograficznego Polski PAN, Warszawa 1994 r.*
- *Atlas klimatu województwa wielkopolskiego IMiGW Poznań 2004 r.*
- *Plan gospodarowania wodami na obszarze dorzecza Odry – aktualizacja (Rozporządzenie Ministra Infrastruktury z dn. 16.11.2022 – Dz.U. 2023 r. poz. 335).*
- *Ostoje przyrody w Polsce, IOP, PAN, Kraków 1999 r.*
- *Ostoje ptaków w Polsce, Gromadzki, OTOP, BMŚ, Gdańsk 1994 r.*
- *Wylegała P., Kuźniak S., Dolata T. Paweł, Obszary ważne dla ptaków w okresie gniazdowania oraz migracji na terenie województwa wielkopolskiego, Przygotowano na zlecenie Wielkopolskiego Biura Planowania Przestrzennego, Poznań 2008 r.*
- *Statystyczne Vademecum Samorządowca.*
- *BDL.*
- *J. Barbag A. Dylikowa Geografia Polski, Warszawa*
- *J. Kondracki. Geografia fizyczna Polski. Mezoregiony fizyczno – geograficzne, Warszawa 1994 r. Wydawnictwo Naukowe PWN*
- *Poradnik przeprowadzania ocen oddziaływania na środowisko, Witold Lenart, Andrzej Tyszecki, Ekokonsult., Gdańsk, 1998r.,*
- *Materiały szkoleniowe do konferencji nt. „Prognoza skutków wpływu ustaleń planu zagospodarowania przestrzennego jako istotne narzędzie przeciwdziałania powstawania zagrożeń ekologicznych, TUP, Katowice, 1997r.*
- *Problematyka i metody sporządzania opracowań ekofizjograficznych – seminarium (materiały na prawach rękopisu) Sekcja Fizjografii TUP oraz Ministerstwo Środowiska, Warszawa 25 – 26 maja 2000 r.*
- *Metody sporządzania opracowań ekofizjograficznych – wytyczne do ocen środowiskowych – seminarium (materiały szkoleniowe) Sekcja Fizjografii TUP, Warszawa 2004 r.*
- *Mapa morfologiczna Niziny Wielkopolsko – Kujawskiej pod red. B. Krygowskiego, Instytut Paleogeografii i Geoekologii, UAM, Poznań 2007 r.*
- *Mapa hydrograficzna, Arkusz Kalisz. 1:50 000 Główny Geodeta Kraju*
- *Mapa obszarów Głównych Zbiorników Wód Podziemnych (GZWP) w Polsce wymagających szczególnej ochrony, Instytut Hydrogeologiczny i Geologiczny Inż. AGH, Kraków.*
- *Mapa topograficzna 1:10 000, 1: 50 000*
- *Mapy ewidencyjne 1:5000*
- *CBDG MIDAS Państwowy Instytut Geologiczny*
- *Sieć Natura 2000, [www.geoservis.gdos.gov.pl](http://www.geoservis.gdos.gov.pl)*
- *geoportal.gov.pl*
- *hydroportal.gov.pl*
- *<http://mjwp.gios.gov.pl/mapa/>*
- *[www.poznan.wios.gov.pl](http://www.poznan.wios.gov.pl)*
- *[www.maps.google.pl](http://www.maps.google.pl)*
- *[www.igipz.pan.pl](http://www.igipz.pan.pl)*

- [www.mapy.isok.gov.pl](http://www.mapy.isok.gov.pl)
- [www.psh.gov.pl](http://www.psh.gov.pl)
- [www.mjwp.gios.gov.pl](http://www.mjwp.gios.gov.pl)
- Wizja terenowa – 2023r.
- Fotografie 2023 r.

## 2. Zestawienie aktów prawnych

- ustawa - Prawo ochrony środowiska z dnia 27 kwietnia 2001 roku (t.j. Dz. U. z 2022 r. poz. 2556 ze zm.),
- ustawa z dnia 3 października 2008 r. o udostępnianiu informacji o środowisku i jego ochronie, udziale społeczeństwa w ochronie środowiska oraz o ocenach oddziaływania na środowisko (t.j. Dz. U. z 2023 r., poz. 1890 ze zm.),
- ustawa o planowaniu i zagospodarowaniu przestrzennym z dnia 27 marca 2003 roku (t.j. Dz. U. z 2023 r., poz. 977 ze zm.),
- rozporządzenie Rady Ministrów z dnia 10 września 2019 roku w sprawie przedsięwzięć mogących znacząco oddziaływać na środowisko (Dz. U. z 2019 r., poz. 1839 ze zm.),
- ustawa o ochronie gruntów rolnych i leśnych z dnia 3 lutego 1995 roku (t.j. Dz. U. z 2022 r., poz. 2409 ze zm.),
- ustawa o lasach z 28 września 1991 r (Dz.U. z 2023 r. poz. 1356),
- ustawa – prawo wodne z dnia 20 lipca 2017 roku (Dz. U. z 2023 r., poz. 1478),
- rozporządzenie Ministra Gospodarki Morskiej i Żeglugi Śródlądowej z dn. 12.07.2019 r. w sprawie substancji szczególnie szkodliwych dla środowiska wodnego oraz warunków, jakie należy spełnić przy wprowadzaniu do wód lub do ziemi ścieków, a także przy odprowadzaniu wód opadowych lub roztopowych do wód lub do urządzeń wodnych (Dz. U. z 2019 r. poz. 1311).
- ustawa Prawo geologiczne i górnicze z dnia 9 czerwca 2011 r. (Dz.U. z 2023 r. poz. 633 ze zm.),
- rozporządzenie Ministra Środowiska z dnia 14 czerwca 2007 roku w sprawie dopuszczalnych poziomów hałasu w środowisku (Dz. U. z 2014, poz. 112),
- ustawa z dnia 16 kwietnia 2004 r. o ochronie przyrody (t.j. Dz. U. z 2023 r., poz. 1336 ze zm.),
- Rozporządzenie Ministra Środowiska z 16 grudnia 2016 r. w sprawie ochrony gatunkowej zwierząt (Dz.U. z 2022 r. poz. 2380),
- Rozporządzenie Ministra Środowiska z 9 października 2014 r. w sprawie ochrony gatunkowej roślin (Dz.U. z 2014 r. poz. 1409),
- Rozporządzenie Ministra Środowiska z 9 października 2014 r. w sprawie ochrony gatunkowej grzybów (Dz.U. z 2014 r. poz. 1408),
- ustawa o rewitalizacji z dnia 9 października 2015 r. (t.j. Dz.U. 2021 r. poz. 485),
- ustawa o zmianie niektórych ustaw w związku ze wzmocnieniem narzędzi ochrony krajobrazu (Dz.U. 2015r., poz.774 ze zm.),
- ustawa o ochronie zabytków i opiece nad zabytkami z dnia 23 lipca 2003 r. (t.j. Dz.U. z 2022 r., poz. 840 ze zm.),
- ustawa o odpadach z dnia 14 grudnia 2012 roku (tj. Dz. U. z 2023 r., poz. 1587 ze zm.).
- ustawa o utrzymaniu czystości i porządku w gminach (t.j. Dz. U. z 2023 r., poz. 1469.).
- ustawa o Inspekcji Ochrony Środowiska z dnia 20 lipca 1991 (t.j. Dz. U. z 2023r., poz. 824),
- rozporządzenie Ministra Zdrowia z dnia 17 grudnia 2019 r. w sprawie dopuszczalnych poziomów pól elektromagnetycznych w środowisku (Dz. U. z 2019 r., poz. 2448),
- rozporządzenie Ministra Infrastruktury z dnia 6 lutego 2003 r. w sprawie bezpieczeństwa i higieny pracy podczas wykonywania robót budowlanych (Dz. U. z 2003 r. Nr 47, poz. 401)
- rozporządzenie Ministra Klimatu i Środowiska z dnia 4 grudnia 2020 r. w sprawie informacji dotyczących ruchów masowych ziemi (Dz. U. z 2020 r. poz. 2270).

## **XV. Załączniki**

### **Wykaz map**

- Mapa 1. Położenie gminy Żelazków na tle kraju i na tle województwa
- Mapa 2. Położenie gminy Żelazków na tle powiatu kaliskiego
- Mapa 3. Położenie gminy Żelazków na tle regionu
- Mapa 4. Położenie terenu zmiany planu na tle gminy Żelazków
- Mapa 5. Położenie terenu opracowania na tle jednostek fizycznogeograficznych wg J. Kondrackiego
- Mapa 6. Położenie terenu zmiany planu w stosunku do obszaru chronionego krajobrazu
- Mapa 7. Położenie terenu zmiany planu w stosunku do obszaru Natura 2000
- Mapa 8. Położenie terenu zmiany planu na tle JCWP rzecznych
- Mapa 9. Położenie terenu zmiany planu na tle JCWPd
- Zmiana Miejscowego planu zagospodarowania przestrzennego terenu położonego w miejscowości Wojciechówka Gmina Żelazków, obejmującego działkę o nr ewid. 55/5 – prognoza oddziaływania na środowisko.

### **Fotografie**

### **Oświadczenie**





Fot. 1. Widok na teren objęty zmianą planu





Fot. 2. Roślinność ruderalna przy płytkim zbiorniku na wodę deszczową, która była wykorzystywana do podlewania w sąsiednim gospodarstwie ogrodniczym





Fot. 3. Widok na szklarnie znajdujące się po drugiej stronie drogi dojazdowej

Załącznik do prognozy  
oddziaływania na środowisko

### **OŚWIADCZENIE**

Oświadczam, iż przedstawiony powyżej dokument *"Prognoza oddziaływania na środowisko projektu zmiany miejscowego planu zagospodarowania przestrzennego terenu położonego w miejscowości Wojciechówka Gmina Żelazków obejmującego działkę o nr ewid. 55/5"* spełnia wymagania ustawowe dotyczące kwalifikacji, o których mowa w art. 74a ust.2. Ustawy o udostępnianiu informacji o środowisku i jego ochronie, udziale społeczeństwa w ochronie środowiska oraz o ocenach oddziaływania na środowisko (Dz. U z 2023 r. poz. 1094).

*"Jestem świadomy odpowiedzialności karnej za złożenie fałszywego oświadczenia"*

Kalisz, dn. 22 sierpień/15.listopad 2023 r.

*mgr Jadwiga Koryńska*

